広報なかたね

発行所　中種子町役場
発行責任　南重義
編集　山下覚
印刷所　鹿児島市高麗町712　秀巧社印刷所

人口動態

自 11月26日　至 1月25日

	世帯	男	女	計
転入	6	17	21	38
転出	7	13	13	26

37年1月25日現在　3,817戸

	男	女	計
出生	40	33	73
死亡	12	11	23

37年1月25日現在

人口　20,184人　男 9,852人　女 10,332人

農地集団化——才一（地区（屋久津）

完成も間近し

いそがれる附帯事業

末施行地区八〇〇ヘクタール　三十八年度までに完了

町農業委員会では農地集団化事業で，３６年度は第１０地区に屋久津地区（計画委員長浦口実蔵）を去年６月実施して，すでに耕地６６ヘクタールのうち，移動面積２４ヘクタールも予定通り完了し，今年３月末日までの完成期日を前に，附帯事業（委員長八ノ静雄）の幹線改修新設工事を急いでいるが，5,962メートルの農道新設も完成に間近いようです。

○第１０地区　（屋久津）　集団化事業実績
　地区面積　122ヘクタール　移動面積　24.1ヘクタール
　移動率　36.6%　関係戸数　63戸　移動農家戸数　59戸
　附帯事業農道新設5,962メートル（巾員４メートル）
　総事業費　400万円うち補助金115万円

農業委員会では，農地集団化事業は昭和２９年から実施して，すでに３６年度までに3,200ヘクタールのうち2,400ヘクタールが集団化され，第２次５カ年計画の最終年度３８年度までに残る800ヘクタール（野間地区一部）の集団化完了へ，地区民のご協力を望んでいる。

（屋久津地区新設農道）

酔っぱらい運転事故は

免許取消し停止処分

警察庁では「酔っぱらい運転の追放」に力を入れているが，酒酔い運転の事故は初犯でも運転免許を取消すという，厳しい行政処分の基準を決め，このほど開いた全国の管区警察局保安課長会議で指示し，各都道府県公安委員会にもこの線で処分するよう協力を求めることになった。

新しい基準によると，初犯でも①少しでも酒を飲んで運転しケガをさせた場合は免許停止九〇日以上とする②又事故を起さなかった場合でも，酒を多量にのんで運転したことがわかれば免許停止九〇日以上④少し酒をのんで運転（呼気一リットル中に〇，二五ミリグラム以上のアルコール分，つまり普通人なら酒〇，二リットルか，ビール一本）していたことがわかっても免許停止三〇日以上とし，この場合スピード違反など交通違反をしたときは，それぞれの相当処分を二倍にすることになった県警察本部でも車の運転車に酒を飲まない飲ませない運動を始める計画がたてられている。

県下の交通事故の特殊性は酔っぱらいの事故が多いこと，発生率からいえば他県の三倍から四倍，この傾向はここ数年続いている。

今後警察でも酔っぱらい運転者はビシビシ取り締るそうで，この前に自粛するよう呼びかけている。

車を止めて「一寸一杯」という不心得者もいるが，人から飲まされた側も少なくない。

結婚式のため車を使ったとき，引越しが終ったとき「まあ一杯」と運転手に酒を出す。こんな悪習を断つため〃酒を飲まない〃運動を始めるとともに，青年団公民館活動を通じ〃酒を飲ませない〃運動を盛りあげる。左官、大工さん、オートバイで仕事に来ている人が多いので，どうしても飲ませたいときは，自宅に持帰って飲むようビン詰の酒を渡す習慣をつけよう又酒を飲んで自転車に乗れば道交法にふれ，六カ月以下の懲役，五万円以下の罰金に処せられることが，案外一般の方に知られていない，今後は酔っぱらいの自転車乗りも処罰される。

成人の日

大人の仲間入り

男六〇人　女一〇〇人

一月十五日成人の日は，午前十時から野間小講堂で成人式が開かれた。

ことしの成人者は男子六〇人，女子一〇〇人で，一六〇人が大人の仲間入りしたわけです。

午後から町青年団員の表彰発表大会が開かれて，成人の日を祝しました。

農村電話

五部落に割当

昭和三十七年度農村電話設置割当は，このほど次の五部落に決定しましたが，架設工事は三月上旬に行なわれる予定。

中種子町では，昭和四〇年までに主要な部落に全部設置する計画で，年次割当を受けているが，三十六年度完成しているが，このほど増田港始め七カ所の災害復旧工事の認可を受け着工した。

災害復旧工事費一，〇三二万円，完成は三月末日予定。工事個所次の通り。

○増田港護岸　七六，八米
○〃　〃　一〇七米
○増田港突堤物揚場六八米
○熊野港防潮堤　二九米
○中山漁港船揚場　一二〇米
○〃〃護岸　二〇，五米
○田島輪野尾線道路　八，六米

支給制度の緩和など

国民年金大巾改正さる

こんどの臨時国会で，国民年金制度が大巾に改正された。

年金制度は発足後，日浅くして，内容的にも，いろいろと手直しをしなければならない点がたくさんあるといわれており，これを急速に改正することは無理としても，私達が最も信頼しうる制度として，親しまれる制度として除々にでも改正されることがのぞまれ，そして努力しなければならないと思うのであります。

※拠出制年金制度で改善手直しされた主要点。

死亡一時金の創設。繰上げ減額老令年金の支給。特例による老令年金の創設。障害，母子，準母子，遺児年金の受給資格期間の短縮。遺児年金額の引き上げ。前年金に該当するか。

※無拠出年金（福祉年金）の主要改正点。

先ず第一に本人所得による支給制限が緩和されたこと。更に所得制限に関して災害特例が設けられたこと。（昨年の台風十八号等の場合所得制限が撤廃される）

※拠出年金、福祉年金にも共通した改正点。

新らしく準母子年金の給付が設けられた点，準母子福祉年金については昭和三六年四月一日にさかのぼり実施適用されますので該当される方は速急に年金係に手続きをして下さい。

◎どういう状態が準母子年金に該当するか。

㈠祖父が死亡した場合にその妻たる祖母が孫と生計を同じくしている場合

㈡息子が死亡した場合に独身の祖母が孫（死亡した息子の子供でなくともよい）と生計を同じくしている場合

㈢夫が死亡した場合にその妻たる姉が自分の弟妹と生計を同じくしているとき

㈣父が死亡した場合にその子たる独身の姉が自分の弟妹と生計を同じくしているとき

㈤祖父が死亡した場合にその孫たる独身の姉が自分の弟妹と生計を同じくしているとき

納制度の改善などがある。

文教施設

農村モデル住宅など着工

○岩岡小集会室新築、鉄骨平家六三坪（総工費三四六万五千円）工事は，中園建設の請負で去年十一月着工完成は三月下旬の予定。

○増田小給食室ブロック平家二一坪（総工費八〇万円）工事は，佐川建設請負で二月着工，二月上旬完成予定で完全給食を実施する，児童五三〇人

○増田中へき地教員住宅木造平家一二坪（四一万六千円）工事は，佐川建設の請負で一月着工，完成は一月下旬の予定。

○増田中特別教室新築及模様替えブロック平家建三〇坪（総工費一二七万円）工事は佐川建設の請負で，去年一二月着工，完成は三月下旬の予定。

○増田中宿直住新築、ブロック平家建一二坪（総工費五〇万四千円）工事は，中園建設請負で，去年一月着工，完成は一月下旬の予定。

農村モデル住宅二種建設

農村モデル住宅は昭和三十三年から割当を受け，木造三棟，鉄筋一棟をすでに建設しているが，三十六年度は鉄筋二棟の割当を受け増田と熊野に割当て着工した。完成は三月下旬の予定。

町消防団

出初式

人命救助など四五人表彰

恒例の町消防団出初式は一月六日野間小鼓笛隊，中種子高校音楽隊を先頭に市中行進にはじまり，引続いて野間小で団員二三〇人の分列行進，ポンプ操法，放水演習など機械化された各分団の敏速な操作が披露された。永年勤続，分団，個人表彰は次の通り。

○十年勤続表彰

野間、井伊茂、武忍、伊藤利道、日高学、外園春雄、有村信夫、斉藤鉄則、平山治三郎、渡辺政利、小笠原利春　南界、中屋政喜、萩原重彦　油久、日高春次、○岩岡、塩浦幸男、永浜静八ノ静栄、徳良夫、塩浦忠夫塩浦均、永浜種夫、森山栄一郎、永浜栄二納官、遠藤千男、屋久津、八ノ静昭益、阿高機、永浜栄喜、牧川、松下岩夫、町農業協同組合有線放送

○岩岡、塩浦幸男、永浜静八ノ静栄、徳良夫、塩浦忠夫、森山栄一郎、永浜栄二納官、遠藤

○県警察本部長表彰

川南忠夫（熊野）

松下岩夫（野間中）

○種子島警察署長表彰

野間、前平正一

○県消防熊毛支部長表彰

増田　宇都頑哉

増田小　峯山京子

○中種子町長感謝状

浜津脇、角内富則、野間、徳求幸蔦、増田、馬場三夫浜津脇、橋口寅夫、中山、中原直、春田、光榮三郎、田島、鎌田秀雄、美隆、指宿走之輔、塩屋、小山田三千男、屋久津、八ノ静昭益、阿高機、永浜栄喜、牧川、松下岩夫、町農業協同組合

（写真は、消防出初式）

時保　増田、馬場亮己。

みなさんのご理解で

消防活動にご協力を

町消防団長　中畳

昨年十二月十四日、町消防団長の大任をおおせつかり、果して私如きものが、この重責を背負って行けるのだろうか心配いたしておるのでありますが皆様方のご指導とご援助によってこの重大な任務を遂行すべく努力いたしたいと思っております、頂度今度は虎の年虎の如く、つよく、たくましく、若さと希望をもって消防の目的たる皆様方の生命と財産を、天災地変から守りぬいて行く覚悟であります。

燃し我れ等消防人は最少の機材や人員によって、最高の活動力を発揮すべく、固い団結と覚悟を決めて日夜、重大なる職務に忠実に真険に取り組んで行きたいと努力しておりますもののこれも我々団員のみの問題としてでなく、町内皆様方の陰陽にお力添え下さいまして、私達の町から、災害を未然に防ぎ、一たん事あるときは最少の被害で喰い止めるべくご協力下さいます。

去る十二月二十二日、消防庁は消防白書なるものを発表しましたが、全国的に機材及び団員の不備不足をはつきり、指摘しておりますが経済的な原因によることは言う迄もなく、それがために消防活動の思うように出来難いことは残念であります。

我が中種子町消防団の誇りであった故寺田団長を昨年亡くし、一昨年は、故中間部長の殉職等一時はわれわれ団員は全く、精神的に打ちひしがれた状態でありましたものの、こうした悲しみを一つの試練として、先輩ののこされた業績を偲び、消防人としての高い誇りをもって更に更に努力精進、奮起いたすべくお互いに誓っております。団員二三〇名の今後の活動に対し種々と物心両面からご援助下さいまして、お互いの町いよいよ人に働きよい町にすべく共に手をとりあって、やって行きたいと思います。

町内皆さんのご指導ご援助を重ねてお願い申し上げ就任のご挨拶といたします。

第三次所得倍増(産振)計画

昨年は災害をうけながらも 一〇〇%以上を達成

去る一月一三日、町産業振興協議会、本年第一回の総会を開催、三十七年度産振計画を決定しました。他産業との所得格差の解消、所得倍増をねらつて打ち出された中種子町所得倍増(産振)計画も、所謂産業振興基盤の基礎的部門、即ち道路、港湾空港など、或は農業経営の基盤である耕地整備事業など、交通通信、電力その他各施設の先行的整備拡充と相助け合つて、急速に着実にその成果をあげつゝあり、第二年目の三十六年計画では三十五年の実績に比して、二三%の伸長りつ金額で一億六千万強にあたる現金ソ収入額の増額が見込まれ、二十四年を基準とするとき、約四五%弱の伸長りつを示しています。

三十七年の農畜林水産業現金ソ収入目標額を、一〇億二千万円強において、いよいよ計画第三年目を迎えるのでありますが、倍増計画が樹てられて以来、うよ曲折はあつたとしても、計画に対する実績は驚異的な成績で順調な歩みを物語つており所得倍増計画最終年度の昭和三十九年には予定通り否、倍増以上の達成が見込まれます。誠に町民各位の努力の賜であり、更に信念と勇気ある進取の気象をもつて、ますます頑張りましょう。

町長　鎌田義俊

部門別　昭和35～36年度実績及び昭和37年度計画総括表

	35年度実績	36年度計画	伸長率	36年度 実績	35年度比率	36年度計画対比	37年度計画	36年度実績に対する伸長率	37年度計画に対する各部門別比率
	円	円	%	円	%	%	円	%	%
農産	541,007,000	677,899,000	125	674,268,000	124	99.6	814,915,000	121	79.8
畜産	79,545,000	94,428,000	120	109,181,000	137	115	116,430,000	107	11.4
林産	61,470,000	72,410,000	117	82,880,000	134	113	70,974,000	85.6	7.0
水産	14,725,000	17,534,000	118	15,532,000	106	88.5	18,112,000	116	1.8
計	696,747,000	862,271,000	123.7	881,861,000	126	102	1,020,431,000	116	100

年次別　農畜林水生産販売高及び一戸当り現金収入額

種別＼年次	昭和26年産振計画前	昭和27年産振計画初年度	昭和33年	昭和34年	昭和35年	昭和36年	昭和37年計画
農産		285,423,441	453,518,500	498,490,500	541,007,000	674,268,000	814,915,000
畜産		13,652,000	12,650,000	13,943,600	79,545,000	109,181,000	116,430,000
林産		44,850,000	71,402,000	54,090,000	61,470,000	82,880,000	70,974,000
水産		19,675,000	16,800,000	17,500,000	14,725,000	15,532,000	18,112,000
計	316,246,449	363,600,441	553,570,500	584,024,170	696,747,000	881,861,000	1,920,431,000
一戸当所得現金収入高	119,314円	130,709	189,904	200,351	234,200	296,324	342,597

三十六年度主要事項

三六年度計画実施を省みてどういう変化、推移があつたかその主な点を挙げる

一、労働力が減つて労働賃金が上つた。

二、甘藷の面積が一〇〇〇町歩を越し(一〇二四町歩)陸稲面積が半減し甘藷が幾分減反した。

三、第二室戸台風で甘藷が大被害をうけた。

四、東南アジア向輸出ソ菜種子で二億一千万円を上げ本年は約三〇〇町歩が植えつけられた。

五、紅茶の生産量が二倍にふえた。

六、オーキの反収(反当繭量)が飛躍的に伸びた。

七、豚の生産が倍増した。

八、朝日開発中種子工場が七〇〇㍍工場に増設された。

九、トラクターの利用が始まつた。

一〇、利牛のセリ市が初めて行なわれた。

一一、農業近代化資金の利用が始まつた。

一二、消費支出が異常に増大し再生資金の投資も増大した。

昭和35.36年一般農業作物生産及び販売実績と37度計画

田畑作物別＼年度別		昭和35年実績 面積	反収	生産量	販売量	販売高	昭和36年実績(予) 面積	反収	生産量	販売量	販売高	昭和37年計画 面積	反収	生産量	販売量	販売高
田	水稲	730	23	16.790	5,812	61.892	730	2.35	17.155	5.262石	56,714	730	2.5石	18,250	6,100石	66,000
	緑肥	600	300〃	1,800,000			550	300	1,800.000			500	400〃	1,960,000		
	蔬菜	30	300〃	90.000			30	300	90.000			30	300	90.000		
	飼料作物	30	400	120.000			40	400	160.000			40	400	160,000		
	ビート	23	t 2	460	460	2.415	20	t 2	t 400	400	ta 5,800 2,320	30	t 2.5	t 750	750	ta 5,800 4,350
	水稲二期作	4.5	1.5	67.5			10	1.2	120			10	1.8	180		
	甘藷						3	300〃	9,000			5	300〃	15,000		
	えんどう						5	120	12,000	12,000	a 150 1,800	5	120	6,000	6,000	900
	計	687.5				64.307	658				60,834	680				71.250
畑	春夏作 陸稲	550	1.2石	6,600	1,024万〃	10.905	280	1.2	3,360万〃	105万〃	1,132万	150	1.8	2,700	450万〃	4,845
	甘藷	1640	650	1,066	869	217.249	1.610	600	966	730	a 300 219,000	1,700	650〃	1,105〃	250	a 280 238,100
	落花生	50	2.4石	1,200	900石	3.600	40	2.4	900石	600石	2.100	40	2.8石	1,120	800石	3,200
	煙草	32.5	150k	48,873万斤	118,873	13,977	16.3	175	28,592K千K	28,592K	10,673	21	230K斤	48,500万斤	48,500万斤	a 400 19,400
	甘藷	65.2	9,700	6,324	6,174	160,524	1,024	10.700	109,568	108,068	280,976	1,100	12,000	13,200	13,100	a 270 353,700
	雑穀	20	0.8	160			20	6.8	160			10	8			
	飼料作物	40	400	160,000	採種75石	2,475	65	400	260,000	採種30,000K	7,500	70	400	280,000	250石	6,250
	馬鈴薯	20	300〃	60,000〃			20	300	60,000			20	400	80,000		
	蔬菜	108.5	400〃	434,000	60,000	2,400	110	400〃	440,000〃	60,000	2,400	110	400	440,000	65,000	2,600
	計	3,113				411,130	3.185				523,781	3,221				627,995
	秋冬作 麦	500	8	4,000	1,300	7,020	400	8	3,200	1,000	5,000	355	8斗	2,840石	9,000石	4,000
	種子	560	8	4,480	4,000	24,000	400	8	3,200	2,600	15,600	370	96K 8斗	2,860石	2,000石	10,000
	雑穀	10	8	80			10	8	80			10	8	80		
	馬鈴薯	5	300	1,500			10	300	3,000			10	300	3,000		
	蔬菜	120	600	720,000	8,000〃	280	150	600	900,000	9,000	900	120	600	720,000	10,000	350
	飼料作物	90	600	540,000			120	600	700,000			120	600	720,000		
	ビート	55	2.0	1,100	1,100	5,775	80	2t	1,600	1,600	9,280	170	2.7t	4,590 t	4,590	26,620
	採種蔬菜	170	6斗	1,020石	1,020	22,100	300	7斗	2,100石	2,100	52,500	350	8斗	2,800石	2,800	63,800
	えんどう	7	150〃	10,500〃	10,500	1,890	6	150〃	9,000〃	9,000	1,350	10	150〃	15,000〃	15,000	2,250
	計	1,517				61,065					84,630	1,520				107,020
	永年作 茶	33		緑 9.900K 紅 2.600K	緑 9,400 紅 2,600	2.831 1,312	36		緑 8,500 紅 4,577	緑 7,960 紅 2,059	緑 2,388 紅 2,059	45.5		緑 9,000K 紅 8,000K	8,500K 8,000K	2,500 3,650
	果樹	16		2,000	1,000	100	21		4,000〃	1,000	200	21		2,000〃	1,000〃	200
		200本	150コ	35,000	31,000	62	900	150コ	135,000	100,000	200	7	K	1,000,000	800,000	1,600
	桑	5.3				200	7					(2.0)	(200)			
	ミカン	(0.8)	(44K)	(351K)	(351K)	(15K)	(0.4)	(74)	(296K)	(296K)	118	50,000	40	(700K)	700	300
	ラ						0.5		20〃	20〃	58	5.5				400
	小計	54.3				4.505	645				5,023	79				8,650
合計		3,167				541,007	3,250				674,268	3,300				814,915

三十七年度振興 基本方針

政府の所得倍増計画によって、日本経済は異常な発展を遂げたが、①輸出入のアンバランスによる国際収支の悪化。③都市と農村、商工業と農業との所得格差の拡大。など、容易ならざる問題が擡頭して来た。

農業基本法制定以来、国を上げて他産業との格差の是正、それがための農業近代化が叫ばれている。

我が中種子町に於ては昭和三十五年度所得倍増計画実施以来毎年二〇%宛の経済生長がなされてきた。之は特に鯖業、東南アジア向ソ菜、畜産等の選択的生産の拡大によるものであるが、更にこのような生長を続け目標年度の昭和三十九年には完全に所得倍増を実施しなければならないが特に本年からはそれに加うるに、農業近代化と云う命題を加え次のような施策を実行したい。

一、昭和三十六年度に比し一六%の経済生長を期するため農林水産業による総現金粗収入を一〇億二千二五万円にすることを目標とする（専業農家一戸当り平均約三万円）

二、昭和三十七年度の重点作目を甘藷、採種ソ菜、ビート、紅茶、畜産において努力する。

三、農用地の集団化と区画整理事業の推進によって農業の機械化を計る。（農業近代化の前提は集団化と区画整理であり、その上に立って機械化を推進し労力問題の解決、畜産の経営規模の拡大、林業の推進等をなし生産拡大と合理化の基礎を作りたい。）

四、農産物の流通の合理化を計る。（共販態勢を更に強化し生産資材の共同購入と併せて農家経済の向上を期する。）

五、造林事業を積極的に推進する（雑竹林の改植、広葉雑木林の針葉樹えの転換、特用樹早生樹の造林を積極的に行なう）

六、貯蓄の増強と低利資金の導入により資本装備の強化を計る。（本町全農家の近代化と経済の安定を計るには年間一億五千万円～二億円の設備、家畜導入等の拡大生産、資金の投資が必要である之等資金は自己資金即ち貯蓄の増強を計り、その上にたって低利な制度資金の導入を計り資本装備を強化せねばならない）

七、青少壮年並に一般農家に対する農業教育の徹底を計る。（就農、飼育、経営の技術革新は人が行なうものであって青少壮年はもとより一般農家に対しても農業教育の機会を与え、特に次代をになう青少年に対しては研修教育の機会を多く設ける）

八、部落振興計画の樹立と之が推進を計る。（この振興計画の完遂は町内六二の部落が立ち上って、各々の部落の実態に即する計画を樹立し、これをいかに実行するかにかかっているそれぞれの部落がその自然的、経済、社会的諸条件と経営的要素を勘案して具体的な計画を樹てるよう推進する）

農協取扱い昭和34年以降貯金貸付金推移表

単位千円

年度		34年3月末	4月末	5月末	6月末	7月末	8月末	9月末	10月末	11月末	12月末	1月末	2月末	3月末
34	貯金	151,201	133,889	135,729	123,603	126,777	108,713	130,696	112,076	122,839	134,744	136,469	126,158	123,599
	貸付金	88,932	103,176	111,263	130,468	139,759	133,543	134,199	117,237	93,327	80,748	78,635	78,387	80,405
35	貯金		111,113	106,297	106,672	111,253	115,522	123,006	125,781	139,971	150,778	149,841	146,498	148,901
	貸付金		92,277	104,451	134,840	146,388	147,844	143,613	134,021	108,745	98,521	96,414	93,577	96,043
36	貯金		147,347	130,527	135,575	129,510	124,324	130,078	126,022	146,384	155,775			
	貸付金		97,148	102,046	127,522	154,050	162,555	171,247	163,106	148,937	134,012			

農地交換分合計画（耕地等の整備事業）

区分＼年度別	36年実績	37年計画	36年までの実績累計
交換分合実施面積	122町	150町	2,352町
附帯事業量(農道延長)	5,962米	5,000米	96,158米
関係部落数	1(屋久津)	2	27

農地造成事業計画（耕地等の整備事業）

区分＼年度別	36年実績	37年計画	36年までの実績累計
資金導入額	734万円	1,000万円	1,583万円
事業量及関係農家戸数	開畑35町(69戸)	開畑45町(85戸)	開畑87.5町 (180戸)

安定自作農創設事業計画

区分＼年度別	36年実績	37年計画	36年までの実績累計
資金導入額	1,250万円	1,000万円	3,328万円
関係農家戸数	123戸	95戸	338戸

金融と耕地の整備

農業振興の基盤として耕地の整備事業をおろそかにできない。まして農業の近代化が叫ばれる今日において、その理由を挙ぐる迄もなく一日もゆるがせにできない問題であろう。あえて曰く共同化、協業化、機械化等々、それぞれの理由に従い時代の進展におくれざるよう農業構造改善は一日として休むまもなく近代化と歩みを続けている。

農業が農業にあらずして一つの企業としての性格を現わしてきつゝあるとき耕地の整備は急速に進めなければならないであろうし、又斯くの如き農業構造改善の一大転換期に最も必要である資金の問題がある。資金の導入は勿論資金の蓄積もっとも重要な問題であり所得と消費のアンバランスに深く注意を払わなければならない。

今年はこういう点を改善し、努力しよう

◎耕種部門

Ⓐ水稲及び水田経営

イ、産米改良

越路早生、コシヒカリ等の上質米の品種に重点を置き、早刈りの励行と脱こく調整の改善を計る。

ロ、増産対策

健苗の育成、施肥合理化病虫害防除の徹底により増産を計る。

ハ、植付時期の改善

越路早生、コシヒカリ等の普及にともない植付期を四月下旬とし、前作作物の導入を有利にする。

ニ、裏作利用の徹底

ビート、甘藷二期作、グリンピース、飼料作物の導入により水田経営の合理化を計る。

Ⓑ陸稲作

陸稲は自家飯用と一部輪栽用としての栽培に止めトラクターによる深耕適期播種等により反収の引上げと安定に努める。

◎甘藷作

イ、早期植付と植付期間の短縮、ビニール、ホリエチレン被覆と苗床面積の増大。

ロ、根腐虫多発地帯に九州三五号を導入する。

ハ、自給肥料(堆肥緑肥)の増産増施を計る。

ニ、飼料用品種の栽培奨励

号ナカムラサキ。

ホ、甘藷夏植えの前作として特に早植え早掘りに力を注ぐ。

Ⓒ甘蔗作

イ、NCO三一〇を六〇%以上とし各戸夏植を一反歩以上行なうこと、夏植えの時期は九月十五日までには終る。

ロ、NCOの春植えの場合は三日以上浸水してから植えること。

ハ、病虫害防除を徹底すること。

ニ、施肥の合理化と土壌酸度矯正のため石灰を施用すること。

Ⓓビート作

イ、甘藷の夏植えの間作として、必らずビートを蒔くこと。

ロ、播種期の厳守と早期管理(間引追肥)の徹底をすること。

Ⓔ東南アジア向ソ菜採種

イ、播種期を厳守し初期の管理を徹底すること。

ロ、交雑植物の除去を徹底すること。

ハ、病虫害の防除を徹底すること。

ニ、脱こく調整を入念にし絶体に異種の混合をさける

Ⓕグリンピース

イ、完全な支柱を立てること。

ロ、病虫害防除の徹底をなすこと。

Ⓖ煙草作

イ、設計肥料の完全施肥と適期作業を実施する。

ロ、省力栽培による畜力機械の利用をなす。

ハ、病虫害共同防除の徹底

(1)紅茶

イ、施肥の合理化と病虫害防除の徹底。

ロ、敷草を充分施すこと。

ハ、適期摘茶を実施し整枝を合理的になすこと。

◎畜産部門

Ⓐ特に和牛、豚、乳の頭数増加と多頭飼育を奨励する

Ⓑ受胎率の向上に努める。

Ⓒ畜舎の改善を計る。

Ⓓ登録、登記検査の徹底。

Ⓔ肉豚及び肉牛の共同出荷を徹底する。

Ⓕサイロの増設及び優良自給飼料の増産

◎林業部門

Ⓐ雑竹林の積極的改植。

Ⓑ特用樹(芳樟)及び早生樹の造林と肥培造林の奨励

◎水産部門

Ⓐヤマあて漁業から漁群探知機の利用。

Ⓑ動力船の馬力及びトン数の増強。

家畜増産計画（36年実績37年計画）

種別		現在頭羽数	生産数	卜殺数	へい死数	移入数	移出数	年末頭数
乳用牛	実績	385	83	4	8	10	46	420
	計画	420	95	4	10	10	41	470
役肉用牛	実績	252	31		3	50	30	300
	計画	300	75	2	5	200	60	508
馬	実績	1,360	25	4	23	200	242	1,316
	計画	1,316	25	4	20	180	200	1,297
豚	実績	5,000	5,250	514	230	5	4,011	5,500
	計画	5,500	6,300	600	250	5	4,955	6,000
緬山羊	実績	572(25)	400(20)	380	50			542
	計画	542(21)	360(20)	362	40		6,000	500
鶏	実績	15,000	20,000	9,489	5,000		9,500	14,511
	計画	14,511	28,000	11,011	6,000			16,000

造林実績及び計画

樹種	現在森林面積	35年実績	36年実績	37年計画
	ha			
ざきつ	633.52	計画50.00 194% 97.01	計画70.00 76% 53.08	49.61
	17.67	0.14	—	—
の	1,487.85	計画100.00101% 101.66	計画120.00405% 485.89	554.27
広	4,556.20	—	—	
	5.00	—	—	
すひま	93.98			
竹	6.00	計画 4.00 75% 3.00	計画 400 75% 3.00	6.00
要特		計画 154.00 131%	計画 194.00 279%	
林造用		201.84	541.97	609.88
計	6,800.22			

主要生産物構造はどう変つてきたか

産振計画が樹てられ、所得倍増に本腰を入れて数ケ年米麦中心農業から亜熱帯地域の特性を活かした農業へと急速に変りつゝあることは否めない。

三十四年度の実績では四億六千三百四十八万円の総生産高に対し、甘藷が一億弐千四百八十万円で一六・九%、甘藷が二億二千六百八十万円で四八・九%、その他一億一千一百八十八万円で二四・二%となっており、これが三十六年度実績では総生産高六億七千四百四十一万千円と伸長りつゝ一四五・五%と云う成績をあげこれに対して、甘藷が二億八千九十七万六千で全体の四一・六%を示し、甘藷では二億一千九百万円で全体の三二・五%、その他で一億七千四百四十万二千円で全体の二五・九%となつて、中種子町の農作物生産割合は大きく、そしてますます、キビイモ作中心となり、特にキビ作の伸びが著異的である。

尚みのがしてならないのがその他の実績であるが三十四年度に比し三十五年度は全体の伸びに加えて更に約二%弱の伸びを示していることで、これは採種ソ菜、紅茶など新しい作物の飛躍的な進展に伴なうものである

反収(年)一万五千円
タンニン、アカシヤとは

タンニンアカシヤは、優秀なパルプ材と皮は牛馬のナメシ用として用途も広く、又短期間で現金収入となるところから、急激に普及され苗木不足をみたほどである本町も雑竹木林種転換対策として、今年から種苗生産に乗り出す計画、写真は松原山薬草試験場で播種し、植栽したアカシヤ

○播種　三十六年六月
○植栽　三十二年四月

○胸高直径十八センチメートル
○樹高　七メートル

○伐採　三十六年十一月

△伐採時の生育状況

林業　植付けと施肥
効果のあがる肥培管理を

いよいよ造林時期を迎えましたので、今一度植付法や施肥について、よく研討して、よい点はどしどし取入れるように心掛けよう。

○植付の時期

海岸地帯と山岳地帯とは幾分異りますが、春植では二月上旬から三月中旬まで、が最適で、マツは7月より少し早目がよいでしょう。

又遅く植えると活着失敗の原因となります。

なお強風や大雨の日はさけた方がよい。植付けた苗木を枯らさないようにするためには、優良な苗木は勿論ですが、湿ったワラやコモなどで苗木を包んで、山に運び植付の際に苗木袋を使ふつて、風又は日光に当てないようにすることが大切です。

万一植付の時、根がいためられたり時期が遅れたり切り込んで植える。

切り込みが多いと活着してから生長が悪いので注意して下さい。

○植付の方法

普通一月二五〇本ないし三〇〇本植付るのが行なわれているが、小面積の自家造林には特に念を入れて一日一五〇本植えが理想である。それ以上は活着してもその後の生育がよくない。

植穴は広く大きい穴を掘り（広さ五〇センチ深さ三三センチ以上）苗木の根を充分拡げて、掘り返した土壌を順次に入れ、苗木を上に引揚げるようにして足でふみつける。

この際雑草や地覆物を混入しないこと。

土は地表より高めにかぶせて、更に雑草などを根元に置き乾燥を防ぐ。

特にヤクスギは乾燥しやすく活着が悪いので、取扱いには充分注意し根を風や日光にさらさないようにする。

△上手な林地肥料のやり方

造林地に肥料をやる場合に最も効果を上げるためにはどうしたらよいか。

○肥料をやる前に先づ土壌の診断が大事です。

現在各地で行なわれている林地肥培試験の中間成績をみると、肥効の大きく現われる所と、そうでない所がある。施肥法の適否、巧拙にある場合もあるが同様の施肥法を取りながら、肥効に差が現われるのは主として、林地の地形と土壌の条件に関係があります。

水分も養分も多い谷筋の所では、固形肥料一〇個位では施肥の効果が現われにくいが、中腹の水分や空気が適量で塩梅に育っているところでは、かなりの効果が見られる。

尾根筋（頂上）では、一般に水分と養分に乏しく乾燥しているので、林木は充分肥料を吸収することが出来ない。

○施肥は幼令時より行なった方がよい。

一般に林木に対する施肥は植付後二〇三カ月してからか、その翌年ぐらい行なうのが有効である。

社令林、老令林に対する施肥に比べてあまり効果は期待出来ない。

植栽直後から次第にウッ閉している間の地力低下を防ぐことが大切なことで、この時期に施肥して林木の枝葉を繁茂させ、林地を被覆保護するのが最も効果的である。

○施肥量はどの位いがよいか。

現在行なわれている施肥量は、窒素にして八～一五グラム（固型肥料で一～一〇個）程度が適量である。

農作物では、作物が吸収する量と同等位施しているが林木の場合は、吸収する量に比べて窒素が多くなっていることになる。

増えた時ただ一回肥料を施しただけでは、林地肥培としては充分でない。

一年目に施肥した時は、その後二年間は施肥量を前年の二割増し位に施すのが適量である。

○施肥の時期と施肥の位置

今までの試験結果によると春期植栽後に活着良好の時は、四～五月頃に施肥するのが結果がよい。

しゅんマツは、春の伸長前年の養分を消費して、成長するので秋期九～一〇月頃施してもよい。施肥の位置としては、植栽苗木の枝張りの長さを半径とする位置附近でよい。深さは一〇センチ位で余り深くならないようにすることが必要である。

△施肥造林と保育

施肥造林を行なった場合には、雑草も茂るので保育が必要です。

特に下刈が重要で、施肥しない場合より早目に下刈りをして、草は苗木の根元に置き放すと堆肥ともなる。

林地肥培は、初期の下刈りを完全に行ない、集約的に短伐期育成林業を行なうことを目的とする。

施肥量は一本当り固定肥料一〇個位いがよいとされているが、他の肥料で換算すると次の通りです。里肥は三要素を配合して

㊀硫安　四三グラム（サカヅキ二杯）
カリンサン石灰三〇グラム（サカヅキ一杯）
エンカ加里　一〇グラム（サカヅキ〇・八杯）
㊁泉素　二〇グラム（サカヅキ一杯）
焼成苦土燐肥　三〇グラム（サカヅキ一杯）
硫化加里　二〇グラム（サカヅキ一杯）
㊂林業肥料　一〇グラム（サカヅキ三～四杯）

○苗木一ヘクタール当り植付本数

○スギ一八〇センチ　三、五〇〇本
○ヒノキ一六五センチ　四、五〇〇本
○マツ一五〇センチ　五、〇〇〇本

（林業指導員　岩元技師）

早熟果菜類の育苗で
本圃の利用率を高めよう

早熟果菜類の育苗目的は収穫期の繰上げと、本圃の使用期間を短ふくし利用率を高めるために行なわれますが、特に寒冷な時期であるので、育苗には高度の技術を要します。

普通「苗作り半作」といわれていますが、早熟の場合は七分作又は八分作といわれている。

早熟果菜類の育苗をねらい早期に進めるために、これが管理について述べてみよう。

早熟果菜類の優良品種

○トマト＝福寿二号、はつひ、東光。
○ナス＝長岡交配長ナス、一代交配伊勢長ナス。
○キユウリ＝さみどり、日向二号。
○カボチャ＝中型会津、新土佐、自菊座。
○ピーマン＝カリフルニアワンダー、緑王。
○西瓜＝新都、緑富研。
○まくわうり＝黄金七号、ニューメロン。
○良苗を作ること

苗の良否によって根付きの状態が違うが、植えいたみは発育が遅れるだけでなく花の状態に被害を与える果菜類の苗は定植時にすでに花を持っている。

トマトで四～五段、ナスユウリで二〇～三〇花を持っているため作業は慎重に行なうこと。

植えいたみをけるために

○温度

温度が低すぎると、当然苗はいたむが、又発育が遅れ定植期が遅れたりする。高温であると発芽障害、徒長軟弱苗となる。

温度は適温育苗につきるが適温は場合によって違う。

発芽適温と育苗適温と育苗適温は（表二）の通り。

○床土

無菌、無害虫のものでなくてはならない通水、保水通気、保温力の高いもので肥料分は完全に分解し、使用三カ月前に作ること、床土、肥料配分

推肥五割、田土五割一坪室素三七、五K（尿素一七K）ヨーリン三七、五K、消石灰七五K、木灰二二五K更に一カ月前にクロールピクリンにて消毒する。

○移植

移植、定植の合理化は大切で株間と移植の関係がある元来苗の発育にも、花の発育にも移植はしない方が良いとされている。

植えいたみの少ないトマト、ナスは最も回数を少なくカボチャ、キユーリと順次多くする。

移植は広い株間を与えることが目的で、保温には特に注意すること。

移植の適期（表二）

（農改　山元技師）

野菜の種類と発芽温度（表一）

種別	適温		最低	最高	10a当播種量
	°C		°C	°C	ミリリットル
トマト	25～35	(30°C)	15	35	70
ナス	25～35	(30〃)	15	35	80
キユウリ	25～35	(27〃)	15	40	200
カボチャ	25～30	(25〃)	15	35	250
スイカ	25～35	(30〃)	20	40	100

野菜の種類と育苗温度

種別	育苗前半期 昼間	育苗前半期 朝方	育苗後半期 昼間	育苗後半期 朝方	育苗日数
	°C	°C	°C	°C	日
トマト	25～27	13～15	25	10	70
ナス	28～30	16～18	28	15	90
キユウリ	26～28	13～15	25	12	60
カボチャ	26～28	13～15	25	10～12	60～50

移植の適期（表二）

種別	第1回移植 時期	第1回移植 距離	第1回移植 床土の厚さ	第2回移植 時期	第2回移植 距離	第2回移植 床土の厚さ	定植 時期
	本葉	Cm	Cm	本葉	Cm	Cm	本葉
トマト	1.5枚	6×6	6	3枚	20×20	12	8枚
ナス	双葉又は本葉1枚	6×6	6	2.5	15×20	12	6
キユウリ	双葉	10×10	10	3	15×20	15	6
カボチャ	双葉	10×10	10	2.5	20×20	15	6～7

原木は二月中に伐採を
堅実な椎茸栽培をすすめよう

豊富な資源と、恵まれた気候を生かして、短期間に現金収入の上る椎茸栽培は農家の副業としてもつとも有利であり、又労力過剰労力を利用でき、しかも老若婦女子でも作業が容易である種子島は毎年台風が来襲して、農作物その他に被害を受けず、生育も良好であります。安全な副業として椎茸栽培をおすすめします

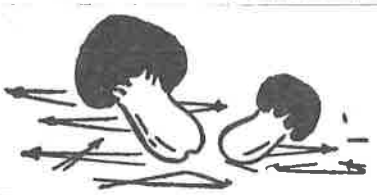

○椎茸栽培の要領

原木の種類＝クヌギ、シイ、マテバシイ、サクラ、モガシ

原木の切方　時期は一～二月頃、伐採して山の中で二～三日間位い乾かして、一二メートルに玉切りして、種菌を打込む（打込み器は森林組合にあります）

伏せ込み（寝せ込み）＝原木に打込んだ種菌は、発芽をよくするために、七カ月間位い寝かせておく。椎茸生産をあげるには伏せ込み場所できますので風通し四、日光二、湿度四位いの場所を選んで下さい。種菌は一石に一八〇個打込みます。

種菌は組合にあります（一個七〇銭）

なお椎茸栽培準備について初めての方は組合技術員が指導致しますご連絡下さい

（林業指導員　岩元技師）

（写真、竹起）

中種子部長派出所
新築庁舎着工
完成は三月末日

中種子部長派出所庁舎は老朽のため、役場前（元野間小校長住宅地跡）に新築移転することになり起工式を一月二十六日管区関係者出席のもとに行なつた。新築庁舎はブロック平家二十四坪で、総工費一三五万円三恭建設の請負で着工、完成は三月末日の予定。

（写真は新庁舎起工式）

養老院ご慰問
ありがとう

（十二月分）

屋久町　麦生婦人会
屋久町　岩川町長
竹屋野　漁協支所
野間小　職員家族一同
満足山　日高正義
田島　河野正行
役場　職員組合
坂井　徳永次夫
油久　日高実盛
指宿　中間景則

広報なかたね

発行所　中種子町役場
発行責任　南重義
編集　山下覚
印刷所　鹿児島市高麗町712　秀巧社印刷所

人口動態

自 1月26日 至 3月25日

	世帯	男	女	計		男	女	計
転入	11	47	49	96	出生	46	43	89
転出	4	29	28	57	死亡	10	9	19

37年1月25日現在　3,824戸

37年3月25日現在

人口　男 9,906人　女 10,387人　20,293人

新年度予算 壱億参阡七百万円

去る三月十四日から四日間の会期をもって開かれた町議会三月定例会で、昭和三十七年度町予算案等、三十六件の議案が、審議され、いずれも原案通り可決した。昭和三十七年度当初予算額は、昨年度当初予算額に比べ約一千七百万円の増額となっている。

これは職員給与及び委員報酬等の、改制による増、道路橋梁事業の施設費、都市計画事業費、基本財産造成費、漁港修繕費、失業対策事業費、並に特別会計事業繰出金の増額、過年度恩に借入した長期債、償還金利子等の増額によるものである。

新予算の特色としてもいうか、往目すべき事項をあげると、

新しく都市計画事業費として、土木費の中に都市計画調査費が壱百万円計上された事で、町の都市計画構想も建設省告示第三百九十四号、「都市計画法第一条の規定により指定する」の規定により、いよいよその第一歩を踏み出す事、尚又農業構造改善あるいは近代化と云う農業の過度期を迎えて、産業経済発展の基盤事業の、先行的整備拡充に、一段と重きを置く為も、身近かな事として、道路橋梁の整備を、強力に押し進めるべく現在のダンプカー二台を三台に増車し更にブルトーザー特別会計でショベルドーザー一台を購入して機動力による町道整備、補修を更に強く推し進めると同時に従来各部落において町道作業に従事した労力をできるだけ省き所得倍増にふりむけるよう努力した事

予算は小額であるが産業経済費に観光事業費が計上され観光事業の足がかりがつけられた事などで、中種子町の綜合開発、発展を期する慎重な予算編成がうかがわれる。

三十五年度決算では次の通り

才入	一二四、八五六、一七三円
才出	一二四、六二九、一二〇円
残額	二二七、〇五三円

細心の注意を払って 町発展に少ない財源で最大の効果を

町長　鎌田義俊

三月定例町議会で、三十七年度予算、一億壱阡案通りを決議いたし、いよいよ新年度行政が推進されるのであります。

予算編成にあたりましては申しあげるまでもなく、庶民各位の生活文化の向上安定を図るため産業振興の基幹事業（道路、港湾の整備）文教厚生施設、設備の充実、環境衛生施設の整備等財源の配分については細心の注意を払ったつもりであります。

常に申し上げますとおり、少い財源も、最大の効果を挙げるよう最善の努力を覚悟いたしております。直接間接に町民各位の一層のご協力ご援助をお願いしますと共に、財源の乏しい、しかも依存しなければならない財政事情として、ご期待に副へない点もあろうかと存じますが限られた財源をもって、中種子町の発展と、町民各位の生活文化の向上安定を図るため産業振興の基幹事業（道路、港湾の整備）文教厚生施設、設備の充実、環境衛生施設の整備等財源の配分については細心の注意を払ったつもりであります。

常に申し上げますとおり、少い財源も、最大の効果を挙げるよう最善の努力を覚悟いたしております。直接間接に町民各位の一層のご協力ご援助をお願いしますとりあげるべく努力いたします。

議会便り

三月定例町議会は、三月一四日から四日間町議事堂で開かれた。

議案は三七年度才入、才出予算案など三六件が一括上程されたが、議会ではこれが慎重な審議の結果、原案通り可決しました。

主な議案は次の通りです。国庫補助で熊野漁港防波堤三八・五メートル修築事業を実施する。

○失業対策事業で町道改良工事、町綜合グランド新設工事、町有林下刈及び新植を実施する。

○小中学校施設整備事業に野間小菜園用新築、増田小、南界小体育倉庫新築、納官小、南界小渡廊下工事

○上水道事業特別会計　弐千五百弐拾参万四千七百円。

○簡易水道事業特別会計　八拾七万円。

○上水道事業特別会計　弐千五百弐拾参万四千七百円。

○自動車運転免許試験場特別会計　壱百参拾万円。

○中種子町国民健康保険特別会計、壱千五百拾五円。

○ブルドーザー事業特別会計、五百八拾七万円。

▲特別会計

○種子島空港管理特別会計壱百参拾万円。

○三七年度才入、才出当初予算は壱億参千七百六拾五万八千壱百七拾五円。

○中種子町は交通安全都市として宣言しました。

○向井町地区簡易水道設事業を施行する。

増田中更衣室新築工事、施する。

種子島警察署長 星原校区に感謝状

去る三月二十二日種子島警察署から、星原校区に感謝状が贈られた。

この感謝状は交通の安全、犯罪の予防などに駐在所員に協力、又第二室戸台風で被害を受けた駐在所の庁舎には、校区から多額の経費を注ぎ、このほどブロック塀の立派な事を完成している。

これまでに、校区民が警察活動に協力して来た校区民の自発的な活動に対し賜られたものです。

（写真は感謝状を持つ平石田区長と寺田巡査）

中種子町 交通安全都市宣言 住よい社会は皆んなの協力で

三月定例議会で中種子町は、交通安全都市宣言を決議しました。

最近の交通問題は、社会的に大きな問題として取りあげられ、毎日の新聞、ラジオ、テレビなどで大きく報道されています。

全国で今年一月から三月までの交通事故による死亡数は二、六七二人で昨年同期に比べ七九人増加で、このうち特にめだつのは歩行者が、三〇二人で全体の三分の一を示している。種子島における交通事故は

（今年二月まで、すでに五件をかぞえ事故は増加の一途をたどっています。

なかでも飲酒運転は、県下各地でも悪質な交通法令違反を誘発し、又しばしば重大な交通事故を起しています。例年四、五月は行楽シーズンで、飲酒運転による交通事故を発生していますので、酒を飲んでから車輌を運転することのないように、安全運転を励行し、又歩行者は交通道徳を守り交通安全都市宣言の主旨をよく認識されて、交通事故は出ない明るい町を築くよう皆さんのご協力が強く望まれています。

○交通事故で一番多いのがよっぱらい運転です。みんなで次のことを守りましょう。

○運転をするときは、酒を飲まない。

○運転中の人に酒を飲ませない。

○酒を飲んでから車を運転しない。

○住よい社会を築くために運転者と歩行者は常に注意しあいましょう。

昭和37年度　中種子町才入才出予算

才入		才出	
町税	31,193,370	議会費	4,745,828
地方交付税	50,000,000	町役場費	28,350,518
公営企業及財産収入	2,287,400	消防費	1,773,876
分担金及負担金	1,000	土木費	23,307,892
使用料及手数料	4,150,300	教育費	20,553,416
国庫支出金	24,173,003	社会及労働施設費	17,169,394
県支出金	1,475,000	保険衛生費	2,398,400
寄附金	4,188,010	産業経済費	8,295,703
繰入金	2,700,000	財産費	4,227,644
繰越金	50,000	統計調査費	77,880
雑収入	14,440,092	選挙費	1,228,252
町債	3,000,000	公債費	12,472,500
		諸支出費	12,945,876
		予備費	110,998
才入合計	137,658,175	才出合計	137,658,175

昭和三十七年度　上水道事業特別会計

才入		才出	
繰入金	5,240,700	役場費	2,338,832
分担金及負担金	525,000	水道事業費	16,604,968
使用料及手数料	4,886,000	公債費	6,290,900
給水工事収入	1,100,000		
雑収入	3,000		
繰越金	480,000		
町債	13,000,000		
才入合計	25,234,700	才出合計	25,234,700

昭和三十七年度　簡易水道特別会計予算

才入		才出	
国庫支出金	960,000	簡易水道費	2,912,000
繰入金	485,400	公債費	621,400
分担金及負担金	140,000		
町債	1,200,000		
使用料及手数料	488,000		
給水工事収入	260,000		
才入合計	3,533,400	才出合計	3,533,400

昭和三十七年度　ブルドーザー特別会計予算

才入		才出	
使用料及手数料	3,170,000	ブルドーザー費	5,870,000
繰入金	2,700,000		
才入合計	5,870,000	才出合計	5,870,000

昭和三十七年度　国民健康保険特別会計予算

才入		才出	
国民健康保険税	10,020,000	役場費	3,638,095
使用料及手数料	5,000	保険給付費	14,626,000
国庫支出金	8,303,515	保険施設費	357,720
県支出金	100	財産費	500,000
繰入金	100	公債費	30,000
繰越金	1,400,000	諸支出金	494,000
雑収入	17,100	予備費	100,000
才入合計	19,745,815	才出合計	19,745,815

昭和三十七年度　自動車運転試験場特別会計予算

才入		才出	
使用料及手数料	100,000	自動車運転試験場費	180,000
繰入金	80,000		
才入合計	180,000	才出合計	180,000

昭和三十七年度　空港管理特別会計予算

才入		才出	
繰入金	650,000	管理費	1,300,000
県支出金	650,000		
才入合計	1,300,000	合計	1,300,000

養老院慰問

一月
町山崎婦人会
柴町女子中学生
平川民服店
浜津脇青年団
春田青年団
東之町青年団
西之町青年団
熊野青年団
南種子町中西婦人会
西海地区遺族会
平鍋青年団
南界小学校長

岩岡消防団員
田島青壮年
伊原青壮年
東之町青壮年
中田青年団
牧川青年団
向町〃
輪之尾青年団
南種子上之平部落
西之町青年団
伊原の大山連さん
平山、広田婦人会
野間中の今井

二月
浜津脇婦人会
西之表市須之崎婦人会
中種子高校生の、久保八月男、慶五夫、菊池秀人、古市トキさん

三月
納官小四年生見宣
町長　鎌
児玉逸雄
野間校区婦人会

西之表の八野中エさん
塩屋の田中さん
町内各区長
輪之尾婦人会
納官小の脇門先生

みすずさん

町税など一〇〇%完納にあと一息

新旧部落会長会で数々の表彰

◎町税関係表彰

昭和三十六年度町税納入成績は、三月三十一日現在九十八%と云う、大変好い成績で、町民各位のご協力に、感謝します。

特に秋佐野部落は、九月二十七日には早くも完納され、而も十年間連続早期完納と云う好成績であり、納税意欲の高揚に尽された成績は大きい。

完納されました六十一ケ部落と旭部落一班六班八班に発、撫、感謝状が又、納きご協力さ場が、充分所並に各支所の納税に大表彰状が贈られた。

努力、屋久神、梶形、衣之平、今熊野と云う成績で、賞状並に、副賞が五〇〇円、三〇〇〇円、二〇〇〇円、一〇〇〇円、贈られ特別賞として、二十番、伊原部落に時計が贈られた。

産業の開発は道路からと道路の整備補修は、急速に進み各部落のご協力のおかげで、町道はますます立派になり、交通の便は大変よくなり産業経済の発展に、大きく役立っています。町道は我が家の、庭の如く愛し、美しく広々と、使うよう心がけ努力いたしましょ

調に行われている。昨年四月から三月末日までの、診療件数一一、九〇〇〇件内入院治療は六二五件、一ケ年間の医療費二千六百六十七万七千八百五十円で、保険者の負担は、八百四十万円強となっている。

又、六二部落が点在している中種子町の医療行政上、無医地区の解消と云う特筆すべき保険軍の存在である。

この保険軍の活動状況は月平均一五〇件、年間一八〇〇件の実績で、移動病院として、国民健康保険事業の推進に、大きく役立っている。保険事業がすべてに、順調にその効果を充分に収めつつ、運営がなされるのも保険者の旺盛な、相互扶でお神による、ご協力の賜

保険者各位の深い認識とご協力によって、納税成績も九〇%以上と云う立派な実績をあげ、同事業運営は順

期までには、全部落が完納できよう。

健康で明るい生活が、一番ですが、予測できない病気事故に備えて明るい町づくりに、ますますご協力下さい。

◎国民年金関係表彰

国民年金事業も、一ケ年をふりかえると、皆さんのご協力で大変順調に進んでいますことは、喜びにたえません。町税、保険税とご協力ねがい更に又、将来に備えて云う、皆さんの計画ある生活が、年金納入九〇%と云う、好成績を収めたことを物語っています。

中種子町一ケ年間、皆さんが収めた年金保険料は、約九百万円、三六年度において（老令、傷害、母子）保険者に、支給された額は約九百万円となっている。

三部落で、他部落もあと一息というところ、出納閉鎖

◎三十六年度町道品評会表彰

秀、仕番、輪之尾、伊原優、満足山、西之山、春田良、神之町、浜津脇、古榜池之平、田島、阿高磯

◎国民健康保険事業表彰

昨年四月一日から表彰された国民健康保険事業

保険税金完納者は、九〇%以上と云う立派な実績をあげ、同事業運営は順

部落名　町税　保険税　年金

牧川　完納　90%　完納
浜津脇　〃　完納　〃
坂元　〃　〃　〃
竹之川　〃　〃　〃
砂中　〃　90%　〃
深久保　〃　40%　85%
広野　〃　90%　85%
上之城　〃　完納　完納
山之頭　〃　85%　80%
二十番　〃　66%　70%
秋佐野　〃　完納　完納
池之平　〃　99%　90%
向井町　〃　完納　95%
中之町　〃　〃　完納
那原　〃　〃　〃
古榜　〃　〃　90%
平鍋　〃　〃　完納
原之里　〃　〃　〃
上田　〃　〃　〃
宝来　〃　97%　90%
中山　〃　完納　完納

部落名　町税　保険税　年金

大平　完納　完納　完納
池之向　〃　90%　90%
伏之前　〃　完納　95%
上方　〃　〃　完納
旭町　〃　92〃　80%
横町　完納　65%　85%
栄町　〃　完納　80%
春田　〃　〃　75%
町山崎　〃　〃　完納
竹屋野　〃　〃　85%
阿曾　〃　〃　80%
大久保　〃　70%　〃
高峰　〃　完納　完納
満足山　〃　〃　〃
阿保　〃　〃　〃
下田　〃　〃　〃
伊原　〃　〃　〃
大牟礼　〃　〃　75%
女す　〃　〃　80%
東之町　〃　〃　完納
西之町　〃　〃　〃

部落名　町税　保険税　年金

向町　完納　98%　完納
今熊野　〃　98%　〃
広ケ野　〃　完納　完納
美座　〃　〃　〃
西之山　〃　〃　〃
輪之尾　〃　94%　85%
東目　〃　完納　完納
田島　〃　〃　〃
本村　〃　〃　〃
中田　〃　〃　〃
長谷　〃　〃　〃
中野　〃　95%　70%
原尾　〃　完納　完納
熊野　〃　〃　〃
新町　〃　90%　〃
塩屋　〃　完納　〃
阿高磯　〃　〃　〃
屋久津　〃　93%　90%
梶形　〃　完納　完納
衣之平　〃　60%　95%

役場機構が一部かわる

四月一日から町役場の、機構が次の通りに改正されました。

土木課、水道課が廃止されて、建設課が新しく設けられ、従来の土木課、農業土木係は経済課へ移管された。

◎建設課事務分掌

建設課、土木係

(一)道路橋梁の新設、改良並に補修に関する事項

(二)港湾施設に関する事項

(三)海岸保全に関する事項

(四)土木用自動車運営に関する事項

(五)ブルドーザー運営に関する事項

都市計画係

(一)都市計画事業に関する事項

(二)公園施設に関する事項

失業対策事業係

(一)失業対策事業に関する事項

(二)日雇労働者、健康保険に関する事項

水道係

(一)上水道事業に関する事項

(二)簡易水道に関する事項

庶務係

(一)庶務に関する事項

(二)空港管理に関する事項

(三)自動車試験場管理に関する事項

(四)使用料及手数料その他調定徴収に関する事項

人事移動

建設課

失対係、杉山重三郎（新採）

〃　日高明子（新採）

民生課

配給係、興律子（年金係）

税務課

固定資産税係、熊野岩男（配給係）

固定資産税係、日高妙子（営繕係）

固定資産税係、林慶二郎（保険課）

庶務係、牧瀬達男（新採）

徴収係、牧口重夫（〃）

総務課

営繕係、田口京子（新採）

広報係（黒木節子（新採）

経済課

農業土木係、石堂嗣夫（保険課）

農政係、田中安一（森林組合）

町勢発展をめざしがっちりと手を組んで

区長、部落会長など新役員決る

三十六年度の区長さん、ほんとにご苦労様でした。区長、部落会長さんを中心に、区、部落の発展即ち中種子町の発展のために一ケ年間のご努力、ご協力により、ご承知の如く一年一年と私たちの町は豊かになり、更に更に伸びようとしています。

ほんとにご苦労様でした。新しく、或いは引き続いて区長さん、部落会長さんになれた方々には所得倍増三ケ年目をむかえた昭和三十七年度という最も大事な年、大変多忙な一ケ年ご協力願うわけですが、よろしくお願いいたします。

写真は校区別新区長・部落会長

昭和37度　校区長部落会長名簿

男重夫郎利雄夫義実夫男雄男志彦保雄義男夫男吉浦之夫寺正夫郎雄蔵
実幸信太美雄
市田村島志四
古安有鮫
曽保峯山保田原礼洲町町町野野座山尾目島村田谷野尾野町屋磯津形平
久足牟之之之龍ケ之野
阿大高満阿下伊大女東西向今広美西輪東田本中長中原龍新塩阿屋梶衣
夫己雄男定美夫夫男雄信雄吉正彦郎喜肇友吉夫昭己雄成雄介義男夫成
繁克管武利良
深浜春森林田徳川近久元岩馬下池梶大遠野原里田藤谷口　中　藤口郷井川高田
川脇元川中保野城頭畑野平町町原男鍋里田来山平向前左町町町田崎野
牧津之久之之十佐之井之　之　之　山屋
浜阪竹砂深広上田二秋池向中郡古平原春宝中大油伏上旭横栄畠町竹

約言校区

星原校区

増田校区

油久校区

南界校区

岩岡校区

青年団役員名

町青年団長　向井　靖穂
副　松原　市蔵
〃　岩盛　幸子
〃　塩塙　[illegible]
体育部長　笹川　一彦
文化部長　笹川　重行
社会部長　野崎　市子
生活部長

婦人会役員名

町婦人会長　藤永　ミエ
副　遠藤　キヨ
〃　鎌田　アヤ子
〃　古市　ハツ子
星原校区　浜田　ヤエ子
納官校区　春田　政子
油久校区　美園　いつ子
南界校区　南　ふさえ
岩岡校区　八巻　ハナ
町母子部長　田崎　ナミ

校区長

星原校区　浜田　三雄
納官校区　梶原　春彦
増田校区　田代　仲良
野間校区(小)石堂　恵二
〃　(中)二階堂奉英
油久校区　補辺　弘
南界校区(小)鎌田　和夫
〃　(中)徳永　実平
岩岡校区　浦口　実盛
(野間校区)

自動車運転試験場は規則に従つて大いに利用しましよう

いよいよ待望の、自動車運転試験場が完成、三月二十日から、自動車運転の練習が、同試験場で、出来ることになりました。

今まで自動車運転免許試験を受けるには、鹿児島まで行かなければならず、経費もかさみ、大変不便であり、一度で合格すれば良いが、二度三度ともなりますと、経済的負担も重くて免許試験も簡単に受けられなかつたが、これからは試験場で充分練習することができた上、合格も大変よくなりましようから、自動車運転免許試験場を、利用される方は、試験場使用料徴収条例、並施行規則に従つて、ご使用下さい。四月二十五日、二十六日の二日間、自動車普通免許、大型免許、その他の免許試験が行われる予定。

※自動車運転免許試験場使用料徴収条例

（目的）

一、町が管理する自動車運転免許試験場（以下「試験場」と云う）を、使用して自動車運転の練習をしようとするものに対しては、この条例の定めるところにより使用料を徴収する。

（使用の許可）

二、町長は、試験場の管理運営上、支障のない時間に限り、試験場の、使用を許可するものとする。

（使用料の金額）

三、別表の通り

（委任）

四、使用料の徴収方法、その他のこの条例の施行について、必要な事項は、別に町長が定める。

附則

この条例は公布の日から、施行する。

※自動車運転免許試験場使用料徴収条例施行規則

（目的）

第一条、この規則は、自動車運転免許試験場使用徴収条例（昭和三十七年市種子町条例第号以下「条例」と云う）第四条の規定に基き、必要な事項を、定めることを目的とする。

（専決）

第二条、条例第二条の規定による自動車運転免許試験場（以下「試験場」と云う）、使用許可は市種子町建設課長が、専決可時間は、そのつど試験場の、入口に掲示する。

（使用許可申請）

第四条、試験場を、使用しようとする者は、あらかじめ別記様式による、試験場使用許可申請を町長に提出しなければならない。

（使用料の納付方法）

第五条、使用料は収入証紙を前条の申請書にはりつけて、納めなければならない。

（管理人の指示）

第六条、試験場の使用を許可されたものは、施設の保全事故の防止等のため、行う管理人の、指示に従わなければならない。

附則

この規則は昭和三十七年三月二十日から施行する。

（写真　各車試験実施）

別表

車の種別	使用時間 三十分以内	使用時間 一時間ごとに	使用時間 一時間を超える一時間ごとに
自動二輪車、軽自動車、原動機付自転車等の二輪車	五十円	百円	五十円
三輪以上の自動車（軽自動車を除く）	百円	二百円	百円

すでに納入した使用料はいかなる理由があつてもこれを返還しない。

（彰状と関係者）

農業委員会では、農地集団化（交換分合）事業で、三十七年度は甘番地区を実施するよう、去る三月から地区で説明会を開き準備を行なつて来ましたが、このほど第1地区として実施することに決定しました四月中に工事係、計画委員の役員を選出して、五月上旬に計画委員結成式を行ない、引続き農道延長（新設幹線）約7,000メートルの測量経営調査を行ないますが、施工は明春三月の予定です。耕地面積200ヘクタール、移動対象農家は87戸、

▲農業委員会に県知事賞

35年に実施した第九地区（河高磯地区）の農地集団化事業は、優良地区として農業委員会に、県知事から表彰状が贈られた。

表彰式は去る4月13日県知事室で行なわれたが、この第九地区事業は委員会初め、地区民、各機関の協力のもとに輝しい成果をおさめて終了しています。

同事業の完成は農業近代化への基礎事業として、耕地条件の整備が確立され、今後の農業経営の進展に大きな役割を果たしたものとして注目され、県下数少くない優地良区であることに対し贈られたものです

農地集団化

第十一地区事業は甘番地区に決定

「キビ」の生産は昨年の倍

朝日開発中種子工場三十六度年操業終る

昨年十一月末から三十六年製糖期操業に入つた朝日開発中種子工場は四月十一日無事操業を終えた。

広橋工場長さんは、今期も大変好い成績で無事終了出来ましたことは、町内指導機関並に町内農家の心からなるご援助とご協力のたまものであると感謝され、操業内容を次のように発表した。

中種子工場であつさくした量は全部で六万七千七百八十屯九百六十五キロ、その内中種子町関係分が五万四千一百七屯七百八十五キロ町外からの集荷量が一万三千四百三十四屯八百十五キロとなつている。

従つて中種子町で生産された甘蔗は

工場出荷量（中西之表工場廻送）（二、七二四屯）分㊀自家製糖用その他（二、三〇〇屯）で、約五万九千一百三十一屯七百八十五キロとなり昨年生産量に比べて約二倍近い。

尚、糖度は台風関係などの理由もあつたが平均してCP種は約十五、六度、NCOは十八度、大経種は一五、六一〇八が十五、四度総平均十六、五度となつている農家から製糖工場が買い上げる甘蔗の価格は、東京、大阪の黒糖相場を平均した基準相場をもとに、工場、農協、生産者代表からなる価格協定委員会で決定している。

価格協定委員会で決定した基準相場は月平均次の通り。（斤当り）

十一月平均	四六、四七円	
十二月〃	四六、七〇円	
一月〃	四九、五〇円	
二月〃	四八、三九円	
三月〃	四八、六二円	
四月〃	五一、五二円	

（写真は新茶摘む保木さん）

中山の保木与八さん走り新茶摘み

製品は静岡方面へ

五月一日の八十八夜に先がけ、去る四月二日中山の保木与八（七〇才）さんは、走り新茶（紅茶ベニタチワセ種）摘みを行なつた。

昨年は全国のトップを切つて三月二八日摘んでいますが、今年は三月中旬の気候異変で四日遅れています。

こんどの走り新茶摘みは、六年生木園一二アールのうち四アールを摘み、その生葉八〇Kを早速く製茶し製品二〇Kを県経済連に一〇K、静岡方面に二〇K翌日の飛行機便で発送しました。

今年の新茶は品質もよく、各地で大好評のようです。

価格はK当り去年より二〇〇円高の一、二〇〇円は確実のようです。

ビート競作会

最高反当り四、二六三キロ

中山、久保田三男さん

町経済課では、三十六年度ビート競作会の坪刈り審査を、町産振技術員の立合いで行なつたがその成績の結果をまとめた。

今年の反当り最高収量は四、二六三キロで、昨年の最高収量（反当り）を一、三〇〇キロも上廻つている。これも生産者の栽培技術向上によるもので、又種子島は暖地ビート栽培に適地であることがあげられる。

畑作、水田裏作、間作の成績は次の通りです。

三十六年度ビート競作会成績

畑の部

	部落名	氏名	坪当 kg	反当 kg
1	中山	久保田三男	14,210	4,263
2	竹屋野	西田 静雄	13,300	3,990
3	〃	西田 英哉	13,215	3,97[illegible]
4	吉房	興 重夫	11,740	3,52[illegible]
5	昌田	鎌田 政春	11,450	3,4[illegible]
6	町崎	柳田 [illegible]	10,560	3,168

水田裏作の部

1	郡原	日高 時哉	Kg 13,440	kg 4,032

間作の部

1	竹屋野	西田 康夫	11,700	3,510
2	中山	石堂 弘	9,940	2,982

種子屋久航路各社運航時刻

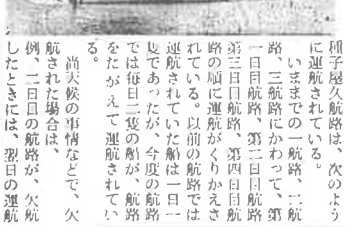

三月一日から改正された種子屋久航路は、次のように運航されている。

いままでの一航路、二航路、三航路にかわつて、第一日目航路、第二日目航路、第三日目航路、第四日目航路の順に運航がくりかえされている。以前の航路では運航されていた船は一日一度であつたが、今度の航路では毎日二隻の船が、航路をたがえて運航されている。

尚天候の事情などで、欠航された場合は、例、二日目の航路が、欠航したときには、翌日の運航はやはり二日目の航路で、運航され、変更されない原則です。

第一日目（屋久島丸）九時鹿児島発、十三時西之表港着、十四時西之表港発、十八時鹿児島港着、

（磯丸）八時鹿児島港発、（一湊、宮之浦、安房、宮之浦、一湊を経て、十八時三十分に鹿児島港着、

第四日目（屋久島丸）八時鹿児島港発、十五時十五分島間港着、同港十五時十五分発、鹿児島港二十時十五分着、

（磯丸）九時鹿児島港発、十三時西之表港着、十四時三十分同港発、十九時鹿児島港着、

（写真は　屋久島丸）

十八時三十分西之表港着、泊り

第三日目（屋久島丸）は第一日目の航路並に時刻と同じ、

（磯丸）七時西之表港発、八時三十分屋久湊港、九時十分島間港に寄港、

（屋久島丸）八時鹿児島港発、十二時三十分、同港十五時十五分発、鹿児島港着、十三時島間港発、

（安房港寄港）二〇時十五分鹿児島港着、

（磯丸）八時西之表港着、十二時三十分鹿児島港発、十四時鹿児島港着、十四時鹿児島港発

廿番部落

忠魂碑建立

二十八柱の英霊祀る

廿番部落では忠魂碑建立を去年十二月着工し、総工費五万七千円で去る三月完成したので、このほどその除幕式と、地区英霊の元海軍中尉桃山仲峯さん外二七柱の慰霊祭を行なつた。

この碑には二八柱の遺家族はもちろん、部落民の念願でもあつただけに部落民総出で、数多い会行で賑を慰めあつた。

（写真　建立した忠魂碑）

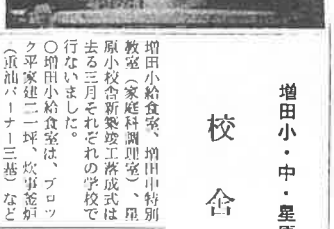

校舎完成

増田小給食室、増田中特別教室（家庭科調理室）、星原小校舎新築竣工祭成式は去る三月それぞれの学校で行ないました。

○増田小給食室は、ブロック平家建二一坪、炊事釜炉（重油バーナー三基）など近代的設備を整えた施設、総工費八〇万円で、三月一五日から児童（五三〇人）に完全給食を実施している。

○増田中特別教室は、ブロック平家建三〇坪、総工費一二〇万円。

○増田中職員住宅木造平家建一二坪、総工費四二万円いづれも佐川建設の請負で竣工したもの。

○星原小新築校舎は、鉄筋ブロック平家建四五坪の二教室で、総工費二〇万円松下組の請負で竣工したもの。

（写真は増田小給食室と星原小新校舎）

竣工していたもの。

（写真は上　増田小給食室　下　星原小新校舎）

新しい林業金融制度

林業経営維持改善資金とは

健全な林業振興へ金融緩和

農林漁業金融公庫法一部改正によって、現在までの林業伐採調整資金貸付制度は三十六年度から新たに、林業経営維持改善資金制度に制定公布された。この制度の融資目的は、林業経営を適正かつ安定した状態で継続させるためには林業経営の改善とその安定を図ることが必要であり、又農耕地の拡大を図る必要があります。このために植栽後六年以上の保育の管理、経営に必要な資金、造林のための土地取得に必要な資金、相続や病気などの場合の所要資金の融通を図るために設けられたものです。

○貸付の相手方

林業を営む者のうち、農林水産業の所得が半年度にわいて、総所得の過半を占める個人であって、経営する面積が二〇ヘクタール（二〇町歩）以下のものを対象としており、原則として、森林組合県森連又は農協を通ずる転貸として取り扱われます。

○利率　年利五分五厘。

○貸還期限

二〇年以内とし原則として一時払いとするが、必要に応じ何回かに分けて償還することも出来ます。

○保証人及び担保

森林組合を通じて転貸する場合は原則として、その組合の組合長の個人保証と、森林担保（林業を経営する森林担保（林業を経営する土地及び立木を目的とする低当権であって、債権を担保するに足るもの）

○貸付金の種類△管理資金＝人工林又は天然下種補整林で六年以上、利用伐期令級以下のものに対して、下刈枝打などの保育や保護又は保全などの管理をするのに必要な資金。△取得資金＝造林のための土地又は幼令人工林などを取得するのに必要な資金で現在の経営面積と今後取得しようとする面積との合計が二〇ヘクタールをこえないことが条件です。△人工林又は天然下種補整林の土地又は人工林などにかかる相続分（所有権、地上権、共有権、分収権等）の譲渡をうけるのに必要な資金、遺産分割による造林のための土地、又は人工林の細分化を防ぐために必要な資金です。

親の遺産（山林）を引継ぐ兄弟間の問題解決などにつかわれます。

(イ)雑持資金＝林業経営者やその家族が疾病、負傷したときの直接の医療費と、病傷のため他から雇傭した労賃などの資金調達に人工林を売り渡す以外に、方法のない者が対象となります。しかも借入れ前後六ヶ月以内のものに限られます

(ロ)負債整理資金＝これは、管理資金、取得資金、雑持資金の中の医療資金を農林漁業金融公庫以外のものから借り受けたために生じた負債で、人工林などを売渡す以外債還困難なものの整理にあてられる資金であります。

○一人当り貸付金額の最高限度

○管理資金　五〇万円

○取得資金　五〇万円

○相続資金　三〇万円

○雑持資金　三〇万円

しかし二種以上借りる場合は合計三〇万円まで、相続、雑持資金合の場は合計三〇万円まで、なおこれら担保、取得、相続、雑持の各山林に対する評価の方法及びその土地、又は人工林の細分化を防ぐために必要な資金限度については、お問合せ下さい。役場、林務係

○災害の種類

火災、雪害、干害、風害、水害、凍害、潮害の七種類造林した山はすべて、森林国営保険に加入しておきましょう。

造林地が災害を受けたときの備えは出来ていますか、山は植付けてから伐るまでの長い間に、いろいろな災害にあいます。

例えば山火事、病虫害、気象災害、獣害、落雷などがあります。

山火事には火災保険、獣害は狩猟法とそれぞれ法が講じられていますが、気象災害にはなんにも講じてありません。そこで政府はこれらの気象災害による損害をてん補するため、今まで森林火災保険に、気象災害を加えて名称も森林国営保険と改めました。

造林地はすぐ

国営保険に加入しよう

皆さんが今まで一般補助を受けられた造林地は、森林組合長が一括代理契約者となって、この保険に加入しています。

ですから、今すぐ森林組合に備え付けてある契約内訳書をご覧になって、自分の造林地が保険の対象になっているか、いないか期間が満了になっていないか、よく調べて見て下さい。

もし期間が満了になって、効力を失なっていた場合は再契約の申込みを森林組合に申し出て下さい。

なお国営保険に加入している山が災害を受けているときは、すぐ森林組合や町役場に連絡して、保険金の請求手続きをして下さい。

（森林指導員　岩元技師）

屋久津作業団優勝

町主催木炭品評会

町主催木炭技術品評会は、旭町公民館で行なわれた。

このほど農協で開かれ関係団体では屋久津作業団が優勝旗を獲得、二位は輪野尾出品一二六点のうち次の五点が入賞、その授賞式が通りです。

▲特等賞
○宮崎忠孝
○沢井政記

▲一等賞
○小平川実生
○尾久保作雄
○野上光男

▲二等賞
○大山久男
○鳥丸ミツエ
○黒丸文夫
○東信友義
○折戸鉄三

▲三等賞
○東末義○亀元男吉○神勇夫○小松成夫○大里国男○山元末長○増尾政起○高柳義治○原徳一○中村小市○植木利光○中村蔵義○磯田静則○木治原歓吉○吉永義秀。

▲四等賞
○村山庄太郎○岩屋正夫○上谷君雄○牧元道義○浜添時次○徳永渉○沢井虎吉○大草利吉○宮村徳市○田中龍盛○田上貞夫○東政長○野元光男○横山三郎○半渡鉄也○宮山道夫○森下治○牧元道夫○森重稚昭○秋田高夫○成清種憲○徳清八○岩崎国男○松下宗秋

（写真は改善された紙袋包装）

五月の農作業

（農改　石原田技師）

▲甘　藷

計画的に収穫出来るよう植付ける

甘藷の夏植え を進める面からも、甘藷の収穫を一時的にしないよう、九月から収穫出来るよう計画的に植付けるには、五月上旬に株間二五センチ位に植付ける堆肥は多い程よい、一般にリンサン肥料が不足しているので、黒土地帯は特にリンサンを今までより、二〇kg位い増肥して下さい。

除草管理に注意

カルチ、畜力農具で早目に中耕土寄し、又植付後二〇日頃硫安を一〇アール当り一〇kg位い追肥すると蔓の伸びがよく雑草も少なくなります。

ホトクリの多い畑は、除草剤カーメックス、スタム乳剤を撒布するとよい。

▲甘　蔗

種子用も計画的に植付けよう。

農物用には農林二号を、飼料用にはナカムラサキ農林九号、ベニセンガンが収量も多くよい。

又線虫発生地は、農林九号、ベニセンガン九州三五号が適した品種です。

今年はこのような品種を種子用として植付けましょう

▲水陸稲

中耕（田車押し）は、田植え後十日位いで行ない、分けつを多くするようにする。

なお塩加燐安を標準量（四kg）施している田は、別に追肥すると窒素過多になりやすいので注意する

陸稲の追肥は早目（本葉五枚）にすることが大事で又早害にも強い、ぼつぼつ枯病が発生するので施肥量の多い稲では、特に注意し発生を認めた場合は、早目にアソジンを撒布する。

▲甘　薯

追肥、培土を早く終るようにし、又夏植えのN、COは四月下旬までに終ること。

最後の培土が終った後に石灰を施しておくと、作業もしやすく又蔓枯度も上る。

チンチバックが発生するので、一匹でも見受けたときは、マラソン乳剤を芯葉に十分撒布して下さい。

▲その他

紅茶の害虫ウンカ類には、マラソン乳剤を摘採二十日前に、二～三回続けて十分撒布すること。

ポンカンはエカキ虫が発生したときは、五月おきに硫酸ニコチンを撒布すること又敷ワラを十分施し、追肥も年に十回位い小量づつ施すとよい。

建設機動隊せいぞろい

去る四月十一日、新旧区長部落会長の当日、町役場建設課所属のダンプカー新規購入一台、ショベルドーザー新規購入一台が鹿児島から到着し、ただちに入魂式がおごそかに行なわれた。

これで建設課所属のダンプカーは三台になり、更にブカーは三台になり、更に又ショベルドーザーが仲間入りしたのでブルドーザーは二台となった。

いままでは町道補修用ジャリ、或いは砂利積み込みなど、大変人手がかかっていたが、今後はショベルドーザーが大きなショベルで一、二回すくいあげるだけで、ダンプカーの荷台は万載になるという非常に高率的な働きが出来、補修工事、新設工事のはかどり方も大変早くなる。

機動力が更に一段と倍加されて、ますます郷土なかたね建設は急ピッチで進もうという、たのもしい機動隊せいぞろい。無事故で頑張って頂きたい。

（町議会議員　植潮栄七）

これからのソ菜栽培

一戸当り一アールはソ菜園に

ナス、トマト、キュウリの活着がよくないところも見受けますが、これは植付時の堆肥が未熟なためと、植付後の灌水が不充分であること、更に植付当日か二～三日前に施肥されたために肥料いたみを生じているのです。

今後の管理としては、早目に支柱竹を立て誘引して、少量づつ数回に追肥して下さい。

又アブラムシ、ハダニ、テント虫などが相当発生して来ますので、これの防除を徹底することが大切です。

防除剤はマラソン剤、DN乳剤がありますが、果実の着果率を高めるためには、リンサン肥料を充分施して下さい。

これから播種するものは、西瓜、マクワウリ、白菜、大根、ネギ、キュウリ等がありますが、西瓜は二～三メートル、一カ所に四～五粒播きとする。

この際堆肥と土は良く配合して播くこと、味色を良くするためには、油粕が良く利用されるが、無硫酸根肥料（尿素又は尿素化成）を使うことも良品が得られる

発芽後は特にウリバエが発生し大被害を生じるが、これには砒酸鉛が最も良いです。

追肥の時期は、ツルが十五センチ位～四十センチ位の時に第一回、着果後に三回化成肥料を追肥するとよい

一般に整枝が行なわれていないが、親ツルと子ツル三～四本位を伸し他に分枝して来たものは、取り除くことが増収のコツです。

夏季は特に体が疲労して来ますが、これはビタミン類の不足から生じるもので、これらビタミン摂取するためには葉菜類の栽培が大切です。

一戸当り〇、五アール～一アール位は栽培されるようおすすめします。

春蒔白菜、みの早生大根、或は夏南アジア向け採種ソ菜の「とうみ」の先に出た種子でも充分発芽しますのでこれを利用して下さい。

これは特に高温に対して強いので、充分活用し無駄のないよう常時播種して下さい。

キュウリは夏播、柳園用品種を利用すること。

ミカン類苗木の管理

ハダニの発生が多いため、これにはネオサッピラン又はアカール等が良いので葉裏、枝、幹等を洗うようにして、薬剤を撒布して防除すること。

五月になるとエカキ虫が発生して来ますので、ニコチン又ソウカ病、カ　ゴウ病。この頃にボルドーで防除する。特にこの時期の撒布は大事です。

（農改　石原田技師）

写真ニュース

今日から一年生

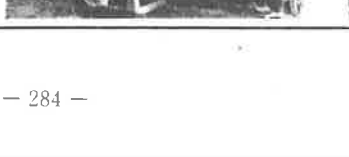

成績よい芳樟蒸溜

頑張る知事

町産業振興会

農作業賃金標準額決る

三十七年の農作業賃金標準額は、町産業振興会で審議されていましたが、このほど次の賃金標準額に決りました。

昭和37年農作業賃金標準額

田植	男		400円
	女		380円
	馬耕		1,000円
一般農作業	男		380円
	女		330円
	馬耕		800円
耕転機		1時間当	500円

広報なかたね

発行所　中種子町役場
発行責任者　南重義
編集　山下覚
印刷所　鹿児島市高麗町712　秀巧社印刷所

人口動態

自 3月26日 至 5月25日

	世帯	男	女	計
転入	35	73	30	103
転出	29	123	121	244

	男	女	計
出生	49	40	89
死亡	9	15	24

37年5月25日現在　3,830戸

37年5月25日現在

人口　男 9,896人　女 10,321人　20,217人

参議員議院選挙
買収供応追放は
皆んなの手で
投票日七月一日

町選挙管理委員会、町公明一代表共催の「買収、供応追放選挙推進委員会（各種団体一放送運動」協議会は、去る五月十四日町議事堂で開かれた。

この趣旨は、七月一日行なわれる参議院議員選挙での買収、供応など悪質な選挙違反をなくしめだし、明るい公明な選挙が行なわれることを念願するものであつて、町民一人一人に呼びかけ、有権者のご協力を願うものである。

なお同日委員会では次の決議文を満場一致で決議した。

（写真は市街地に立つた買収運動看板）

決議文

選挙の公明化を図り、明朗なる政治を確立することは全国民のひとしく望むところである。しかるに現在における選挙の実態は公明選挙にほど遠く、われわれの期待に反し誠に憂慮すべきものがある。

ここにわれわれは選挙法改正の精神を遵守し、選挙法を守る運動を更に強化し中種子町有権者一万の協力を得て、公明一層の努力することを決議する。

△公明選挙推進協議会委員（順位不順）

久木原峰俊　助役
二階堂幸英　防犯組合
山小田敏夫　PTA
遠藤不二夫　成人学級
徳永ミエ　町連婦人
向井靖穂　青年学級
鎌田アヤ子　婦人学級
柳野忠明　営農指導員
下田政義　公明選挙推進協議会
石堂進　選管委
松下弘秋　機協広報
浦元平　町議
浦下熊吉　〃
税所信一　〃
福元利夫　〃
黒田栄雄　〃
梶原春彦　〃
徳永実　〃
鎌田辺一　〃
下家仲志　〃
浦口実盛　〃
石堂恵二　〃
田仲良　〃
日高隆次郎　〃
日高内　〃
古市秀一　〃
浜田三雄　〃
石堂武志　〃
厚場道求　〃
岩岡久長　〃
野間　〃
増田　〃
尾原　〃
日高教育長
教委
鎌田　〃
石堂　〃
羽生　〃
浦元　〃
大山虎徳　〃
松永　〃
大町　〃
吉人　〃
主事
〃
〃
〃

第十一地区（廿番地区）農地集団化事業

計画附帯各委員結成す

竣工は明年三月末日予定

町農業委員会では、農地集団化事業を三十七年度は廿番部落に決定し、部落でも事業協力委員の選出を急いでおりましたが、このほど計画と附帯事業委員が決りましたので、去る五月二十一日町議事堂で委員の結成式を行ないました。

附帯事業による農道改修、新設測量はすでに六月上旬に着手、七月から八月にかけて土地調査、経営調査。十月から十一月にかけて計画原案作成を行ないますが、竣工は三十八年三月末日の予定。

耕地面積は二〇〇ヘクタール、対象移動農家は八七戸になります

役員は次の通り。

○施行委員長　小辻　祐良
○計画委員長　森静二、委員○昇啓吉○昇三次○黒田敏雄○宮下茂吉
○附帯事業施行委員長　前田富実、委員村山三郎○中島辰夫
○特別委員　小辻祐良○昇寅吉

（写真　各委員結成式）

各種団体総会

新役員決る

種子島地区タバコ耕作組合中種子支所では、三月末日で役員任期満了のため、去る五月五日の総会で、次の新役員を選出した。

○支所長　鮫島寅雄　満足出

○現事、野田武志　原之里
○監事　大山　進　伊原
中種子町商工会総会は、去る五月十五日開催し、役員改選で新役員は次の通り。
会　長　居川仁郎　旭町
○副会長　中　豊　〃
松井　一　〃
中種子町警友会（会員一貫人）は、去る五月二十三日総会を開き、新年度事業方針としてこれからの選挙に備え、公明選挙推進運動を強く呼びかけることを決議した。
新役員は次の通り
○会長　下家仲志　大久保
○副　〃　鳩崎清志　中田

二等（陸、海、空）士

自衛官募集

試験は中種子で

防衛庁では、第二次自衛官募集を六月一日より八月三十一日まで、次の要領で行なっています。

▲応募資格
○十八才以上、二十五才未満の男子
○中学校卒業程度の学力のある人。
▲試験科目
○国語（作文を含む）数学

森林

山の手入れは六月中旬が適期

三年生木までは二回計画を

造林した苗木は、雨に恵まれ活着も良好です。だが山の管理も油断は禁物です。雑草や雑木は繁茂し、苗木の成長をさまたげています。造林地も三年生木までは、年二回の下刈を行ないましょう。

そこで六月は第一回目の手入れ時期になりますが、下刈り準備は出来ていますか。下刈り が遅れると雑草や雑木が覆い茂つて、苗木の成長はとまり、病虫害にもかかり易く、ひどい時には枯れてしまいます。

植付けた苗が雑草や雑木から抜ける までは、毎年下刈りをして苗木の成長を助け又、下刈の効果は地上部だけでなく、下刈りが遅れると苗木も強い雑草の根に負けて、水分や養分を横取りされてしまいます。

○下刈の方法

下刈りのやり方は、全刈り条刈り坪刈りの三つに区分されます。

一般に全刈りが行なわれていますが、風の強いところ苗木の保護を考えて条刈り坪刈りを行なうことがある又岩石地で苗木の本数が充分でなく、疎植されている場合も同様です。

○下刈りの時期と回数

下刈りは、苗木が最もよく伸びる時期の前までに終えることで八、九月に下刈りしても全く効果がない。

年二回下刈りを行なう場合は一番よい時期は、その土地の雑草の伸びによつて違うが、標準として六月中旬と八月上、中旬がよい又一回の場合は七月中、下旬に行ないます。

植え付けた年は、活着が充分でないので、乾燥を防ぎ苗木の保護で下刈りを遅らせた方がよい。

三年目までは年二回、四、五年目は一回、六年目は休み、七年目に最終一回でよい。

○能率のよい下刈り方

傾斜が急なところでは横刈

下刈りがよい。普通は縦刈り で、下から上に向つて進と雑草木は根元から刈れて始又苗木を切る心配がない。

刈りた雑草は、なるべく苗木の根元によせて乾燥を防ぎ、雑草をおさえて肥料にもなる。

礫石は常にけい骨して、鎌はよくとぐこと。下刈りは、小雨位の日に刈り払うと切味がよく、一部以上も能率があがる。

なおスギハダニの発生した場合は薬剤散布を行なつて下さい。薬剤は森林組合で無償配布しています。病害虫の発生した山の地番、面積、氏名を早目に届出て下さい。

（写真は手入れも共同作業で）

「椎茸」梅雨期間は原木管理に注意

椎茸栽培は「良椎茸」と増産は「良原木」が肝要です。

梅雨期は雑菌が特に増殖しやすい時期です。

▲椎茸原木の管理

①光の直射を受けると日焼けされるので、特に暴風雨に直後は必ず見廻つて、これを補うようにする。

▲樹起し（立てこみ）

伏せ込み後一ケ月から十二ケ月が経過すると子実体（菌）が発生します。この時期に樹起しをする。

▲樹起し場所の選定

ツクヨヤや湿気に抗を立てる。

横木を渡し合

椎茸は通常森林内に設けられるが、立木の疎らな所或は柱を立て、これに木や竹ヨシなどで人口樹場を作る。時計草を棚にはわせてその下などに置くと良好です。

長期天気予報

六月はカラつゆの傾向

下旬から七月上旬に豪雨

「六月」

梅雨前線の活動は比較的弱く、晴間が多い。

しかし、下旬には前線が活発になり局地的に豪雨のおそれがある。

気温はやや高めで月初めの平均気温は平年並みか、やや多い。

「七月」

上旬から中旬にかけては、梅雨前線が活発になるところがあつて、一、二度局地的に豪雨のおそれがある。

つゆ明けは中旬。

下旬は夏型の天気が現われ気温は一時低い期間もあるが月平均としては高い。

雨量は平年並み。

「八月」

七月、大陸方面とも太平洋高気圧におおわれ、夏型の天気が続く。しかし、後半は前線や台風の影響で一時夏型の天気がくずれる期間がある。

気温は高く、雨量は少ない。台風は二回位い接近する。

（山本新聞）

「葉たばこ」頑張りましょう

完全収穫が終るまでは

ことしの葉タバコも苗床時期には天候に恵まれなかつたが、耕作者の技術向上と努力によつて、近年にない好作柄を示しています。

すでに芯止めから土葉、中落の乾燥にとる作業が進められていますが、現在の生育状況と売渡の価格引上げによつて、十月から開始される収納予想は、当初の目標を上廻ることは確定的のようです。

専売公社は、製品タバコの国内消費の上昇と、ソ連を初め諸外国向けの多量の輸出により、明年も更に耕作耗は甚だしいことは、耕作者が最もよく承知のことであり、夏期の健康保持の面施も決定的のようです耕作者の皆さん中葉の乾燥時期になりました。

甘藷の植付けが、その他農作業で大変忙しい時期ですが今後の収穫乾燥を適期に行ない、完全収穫が特に重要な問題であり、又収納代金をより多くする秘決であります。

現在の作柄を完全に収穫することと、所得倍増の一端が遂行されることは、たばこ耕作者にとは与えられた特権でもあります。近年省力栽培が行なわれつつありますが、乾燥は全面的に重油バーナーを使用して、肉体的の疲労は減少されたものの、乾燥期間中は体力の消耗により、明年も更に耕作者が最もよく承知のことであり、夏期の健康保持の面施も決定的のようです耕作者の皆さん中葉の乾燥時期になりました。

ことしも春の交通安全運動が去る五月十一日から十日間全国一斉に行なわれましたが、中種子町内の道交法違反件数は三十四件にのぼり、うち単車の方向指示不徹底が十四件を示しています。

その他夜間に多い無免許運転、ことに多い単車のよつぱらい運転、車の方向指示器不良、市街地の速度違反、歩行者の横断歩道の違反などがあげられています。

警察側では、今後も常時交通取締りを行ないますが、一人の違反者もないように皆んなが注意しあつて、安全な運転に正しい歩行を行ないましよう。

道路交通

もつとも多い方向指示不徹底

皆んなで守ろう道交法

昨年度全国の発生状況を昭和三十五年度に比較しますと、件数で九・七%、死者六、七%負傷者、六、八%とそれぞれ増加し、このような交通事故の激増は自動車の増加に比例しており、今後予想される自動車の加速度的な増加を考えますとき誠に暗い気持になります。

これが交通事故防止への解決には、道路などの整備を初めとして、交通安全運動がかしい問題になります。

一人一人、法令を遵守するのではないかと存じます。

以外に方法はないと思います。

その他むづ

最近における交通事情は、自動車などの急激な普及発展により、ますます複雑困難な様相を呈し、交通事故による人命損傷は全国的に激増の一途をたどつています。

（写真）

六月の家庭衛生

六月になると日本の農業の大半は、農繁期を迎えます。

一般には一年の上半期の決算月ともいわれています。

一年の半分を過ごしたところで、この辺で、一度家計簿のしめくくりをし、生活の反省もしておきたいところです。

衣

雨具の上用意はいかが、学童の雨ぐつ、カサ、レインコートなどよく調べておきましょう。

このころ家でかんたんにできる防水剤を売っています。

運動ぐつ、地下ぐつなども防水しておきましょう。

このごろは天気のよいときは意外に暑くなり、降りだすと急に冷えてくる、といったように気温の変化が激しいので、小さい子供さんのために、タオルのハーフコート風なものを作つて、カゼひきから守つてやりましょう。つゆで一番困るのは洗たくです。何枚かの重ね干しといつて、ものを見かけますが、かえつてかわきが悪いし、よごれやすく、「変食器棚や台所がかびやすいときです。

すみずみを手まめに中性洗剤か熱湯でふきましよう。

ゴキブリ、はえ、カの発生もこのころですから、近所と協力して駆除しましよう共同駆除が大切です。

（広報研究より）

住

お便所をきれいに。

とかくうす暗く、いんきくさいのがお便所です。

お便所の小窓に、明るいカーテンの工夫はいかが。

はきものも、じめじめして不潔になりやすいものです。

普通の場合は、赤や水色などさつぱりした色のビニール製のスリツパがよいようです。石けん水でふくことを忘れなく。

自分でお金を持つて買い食いする時は、きたない手で平気でです。平常からお子さん達に手を洗う習慣をつけておきましよう。

湿気が多く、むしあついので食品衛生には気をくばつて下さい。特にソーセージを買う時は外側がヌラヌラしたり、おいのぶんとするものは絶対にさけること。

おしよう油のカビには、カラシ粉をサカズキ一ぱい袋に入れて、よく油ビンの中に入れておくとカビをの防げます。

○補充選挙人名簿調製期間券

区分	期間
現在日	6月11日
申請期間	6月12日～6月18日まで
調製期間	6月19日～6月24日まで
縦覧及び異議申立期間	6月25日～6月26日まで
異議決定期限	6月27日
確定	6月28日

○投票所及び投票所場所、投票時間について

投票所	投票所場所	投票時間
第1投票所	中種子町役場	午前7時より午後6時まで
第2〃	星原中学校	午前7時より午後6時まで
第3〃	砂中公民館	午前7時より午後4時まで
第4〃	納官小学校	午前7時より午後6時まで
第5〃	廿番公民館	午前7時より午後5時まで
第6〃	増田小学校	午前7時より午後6時まで
第7〃	油久小学校	午前7時より午後6時まで
第8〃	熊野公民館	午前7時より午後6時まで
第9〃	南界小学校	午前7時より午後6時まで
第10〃	中田公民館	午前7時より午後6時まで
第11〃	岩岡小学校	午前7時より午後5時まで
第12〃	西之山公民館	午前7時より午後6時まで

七月一日の参議院議員選挙に当り、補充人名簿調整期間、投票場所及び投票時間をお知らせします。

○農業人口　三七一人
○農業就業者　三七一人
○農業用地面積　二二ヘクタール
○総収納代金　九三二万円
○一K当り　四三〇円
○一aあたり　一三〇キロ
○一aあたり代金　九二〇円

広報なかたね

発行所
中種子町役場
発行責任　南　直義
編集　山下　電
印刷所
鹿児島市高麗町712
秀巧社印刷所

人口動態

	世帯	男	女	計
転入	71	32	34	66
転出	17	101	84	185

37年6月30日現在　3,865戸

自 5月26日 至 6月30日

	男	女	計
出生	13	17	30
死亡	8	5	13

37年6月30日現在
人口　男 9,726人　女 10,256人　19,982人

N:CO夏植でキビ作の合理化を計ろう

（経済課　上門）

夏植えの利益は

◎収量が七割以上多く、糖度が一度以上高く、反当収入が少なくとも二万五千円以上多い。

◎特に春の（四月～七月）除草労力が三分の一以下ですみ、楽な蔗作りが出来る。間作にビロードが作れ、その反収が一万四千円以上とれる。

夏植えはなぜ伸ばなかったか。

◎理想的な蔗作体系は、夏植三五％春植三〇％株出三五％に

利益の多い夏植を必らず

各戸一〇アール以上実施しよう

今年の夏植えを、どうして伸ばか

◎畑草、陸稲の跡地は全部夏植しよう

◎畑草、陸稲の跡地ない人は、甘藷の中に九月中旬植えよう

この場合オーギの植溝になるところの蔗を切つて夏植し、九月下旬には甘藷を堀り取り、間作として心らずビート蒔くこと（甘藷）の減収分以上の収入があり、現金収入の少ない四月に大変助かる。

夏植の作り方

◎植付け時期

することです。去る六月の実態調査の結果は、総面積一、〇四八ヘクタールの内五八ヘクタールが夏植えで、総面積の五％である。このように夏植が伸ばない原因は、夏植え適期の、八月～九月に畑が空かないこと、苗で金銭をしようという勇気と、根性が足らないためではあるまいか、勇気と根性さえあれば一〇～二〇アールの夏植は出来ると思います。

八月下旬が最適期であるが遅くとも九月中旬までには植えること。

◎苗の準備

品種はN・CO三一〇（エヌ、シーオル）にすること、苗の植付予定日の七日～一〇日前に立蔗のまま生長点を切り取つて、一番芽を充実させてから切例し、二節苗に調整する。

尚遠方に運搬するもの、又は早抜が続くとき植付けるものは七日～一〇日前に根元より切倒し、生長点を切取つて置くこと一〇アールに必要な苗は二、八〇〇本～三、〇〇〇本。外に補植用として二〇〇本程度準備すること。

鞘枯病にかかつたのは除去すること。

◎整地、畦立、植付

石灰を一〇アール当り一一二キロ～一八七キロ程度を全面に撒布して耕起する畦巾一メートル～一メートル一〇センチに畦立てを行ない、植溝のところをカルチで軟く耕す。

株間を三〇センチ～三三センチにして、苗の芽を両側において植え付ける。

◎肥料

硫加燐安＝基肥五、六、二五キロ、追肥（三月中旬）四キロ、第二回（四月下旬）二六、二五キロ。

ヨーリン＝基肥一一、三五キロ、必らず基肥を施して植えること。

尚甘藷の中に植える場合は甘藷収穫後直に基肥をやる堆肥は最低一、一三五キロ以上施す植付当時や

れない場合は十二月中、下旬根元にやり軟く覆土すること

管理その他

注意する事項

◎植付は土壌水分の高い時を選ぶ、早目に畑の準備をして、降雨を見て植え付ける

◎鉢金虫植その他土壌線虫防除のためアルドリン又はヘプタクロール粉剤を三～四キロを基肥と混合して施用する。

◎雨のため埋没したものは芽堀りをなし発芽を促す。発芽

不良苗は、直ちに補植を行ない、欠損株をなくする。

◎発芽後除草を兼ね中耕を再々行ない培土は十二月中、下旬より四月下旬までに三回程度行ない、最終培土は充分に行ない例伏を防ぐ

鞘枯病の発生があれば除去焼却する

◎綿アブラ虫発生があればマラリン又はリンデン乳剤で防除する。

◎作業は蓄力、機械力を最高度に活かすよう努める。

朝日KK、優良生産者と三部落協力団体を表彰

朝日開発中種子工場では、三十六、七年産糖期、優良生産者及び部落の表彰式を七月十二日工場で行つた糖期の生産総量は推定万五九千五百九十三トンで、うち九五、四％が会社に出荷されている。

▲優良部落、生産者表彰（敬称略）

○日高実昭　向町
○羽生武雄　西之町
○鮫島保弘　滿足山
○田崎操　〃〃
○浦島正直　女州
○日高晴美　西之町
○寺田安雄　〃〃
○向勝己　向町
○鎌田うた子　竹尾野

▲中山。美座、向町。

公営住宅

本年度二十戸建設

町では、住宅離解消対策に公営住宅の割当を受けて、住宅建設は着々と進められているが、このほど三十七年度割当が二十戸に決定したので、八月着工の予定。

公営住宅種別
第一種簡易耐火造り
平家建て十一坪　十戸
第二種簡易耐火造り
平家建て九坪　十戸

落成

野間中学校々舎増築、同宿直室新築落成式は七月五日同講堂で行われた。

校舎増築は鉄筋コンクリート造二階建、一一二坪四教室、総工費六四九万六千円で着工、完成三月末日、宿直室新築はブロック造平家建、一二坪総工費五〇万四千円、去年十一月中竣建設の請負で着工、一月末日それぞれ完成していたもの。

岡小へき地集会室新築落成式は六月二十一日同集会室で行なわれた。

鉄骨造平家建六三坪、総工費三四六万五千円、去年十一月中園建設の請負で着工三月末日完成していたもの。

熊野部落では、昭和三二年に公民館新築を計画、一戸当り平均五千円の貯金をおしすすめてきましたが、去年完了したので、不足分は部落有林基本財産を売払い充当しこんど完成したものです。

公民館はブロック造平家建四八坪総工費二六〇万円、去年十一月松下建設の請負で着工、近代的施設を整えたモダンな建物。

町防犯組合旭町支部

指導板で街を明るく

町防犯組合旭町支部（支部長　松島栄吉）では、社会を明るくする運動の一環として、夏休み中の青少年の犯罪防止指導と、農繁期に留守勝ちな農家の盗難防止に、このほど「かあちやんの忘れた戸締り僕がする」など二十箇の指導標を地区内寄各要所に建立し、防犯運動に努め地区民から感謝されている。

旭町支部は、三十五年に暴力追放運動で旭町、栄町本通りに街灯設置、じゃけ街灯三十五基を取付けるなど、支部の社会活動は大きく、このほど県防犯組合長から感謝状が贈られた。

写真は地区の指導板

○町防犯組合新役員
組合長　二階堂幸英
副〃　日高　純哉
会計　吉松　忠昇

漁協熊野支所

二十三隻に集漁灯設置

浜津脇支所築石点築石始む

町漁協熊野支所では、沿岸漁業不振打開対策として、事業費三六万円で築石投入を行ない、三年間は禁漁区に指定して養殖中である。了は八月下旬の見込み。

同支所では、三十六年度は浅海増殖事業に乗出し三十六年度は漁礁の投入を行ない、よい成果をあげているが、支所では、漁船による夜間漁業対策に現在まで五隻にガス灯を設置して操業を行なつていましたが、このほど二十三隻に集漁灯を設置して、漁獲もいままでの三倍というよい成果をあげています。

この集漁灯一基の設置経費は六万五千円で、この操業法も、三十八年度導入計画の漁場探知器操業の基礎となるものです。

支所のこれらの沿岸漁業近代化は、今後本町の水産振興上その役割は大きく期待される。

浜津脇支所では、このほど本年度浅海増殖築石事業の認可を受け、八月上旬から集石を行ないますが、総事業費は二十七万円、投石完

農村電話

六部落に決る

中種子町の農村電話は、昭和三十三年から設置しているが、三十六年までに十八部落が開通している。

本年度割当はこのほど次の六部落に決定し、すでに架設工事に着工しているが、完成開通は九月の見込み。

本年度分開通によつて、電話施設も一般既設ともに、主要部落九〇％が恩恵を受けることになる。

三十七年度設置部落

池之平、大塩屋、西之町、伏之前、池之向

人事移動

○林業改良指導員
岩元光明　根占町へ
後任　平岡孝一（大隅農業事務所）

○木炭検査員
堂園利男（浜津脇）吾平町へ
後任　井上政明（熊毛支庁森務課）

○木炭検査員（野間駐在）
新任　木下森藤（摩屋）

よろこびの空港開港式

国内初三種空港

待望の種子島空港開港式（航空保安事務所種子島出張所開所式も同時に行なわれた）は天候に恵まれて、昨日三十七年七月二十七日午前十一時三十分、大空高く、うちあげられた花火を合図に神事が始まり知事、航空局長、町長の手によって飛行始めの儀テープが会場をうづめた一千余人の拍手の中に静かにきり放された。そして、エプロンに待機せる航空局千代田号東亜、富士の両航空会社の大型機の前でパイロット、スチュワデスに花束が贈呈され、山中先生をはじめ、来賓各位から次々と述べられる祝福の言葉の中に、第三種空港国内初の記念すべき開港式典は厳粛に盛大裏にくりひろげられていったのである。

斯くして、これまでの臨時航空機離着陸場としての不定期航路から、国内航空網に結ばれる定期路線の名実共にすぐれそなわった空港として、常々種子島の空の玄関の門戸を開いたのである。

第三種種子島空港開港のよろこびは、ひとり我が中種子町のよろこびだけでなく島民すべてのよろこびであり種子島の発展に寄与するところは申しあげるまでもないところであろう。更に又、空港開港に至るまでの歴史はすでにご承知の事であり、来賓各位の御尽をもご紹介して、式典の感銘報告といたします。当日警備にあたられた警察官、消防団の方々に感謝の意を表します。尚中種子町では種子島空港開港、航空保安事務所種子島出張所開所、上水道布設完成、自動車試験場完成種子島警察署部落派出所新築移転、県立中種子高校図書館落成、朝日開発中種子工場誘致五周年記念さいさつ等を記念し、躍進する中種子町の前途を祝し、そして今後の発展を期し、町民各位の日頃の努力精進を思める町内あげての素晴らしい休日を計画し、来る八月二十四日、三浦洸一ショーを催す事に

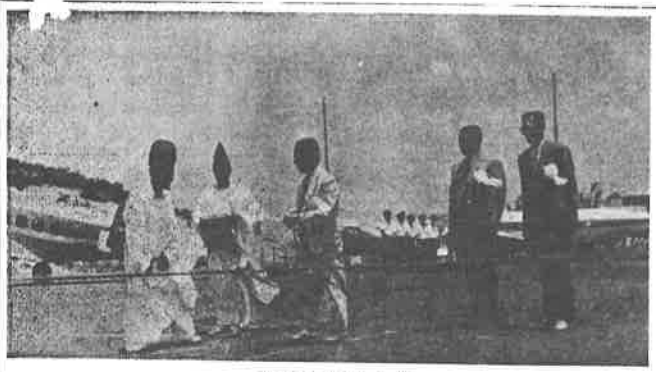

飛行はじめの儀

種子島空港開港式式辞

知事　寺園勝志

本日ここに来賓各位のご臨席を得まして、種子島空港の開港式を挙行する運びとなりましたことは、まことに喜びに堪えないところであります。

種子島は鹿児島市を隔てること一五〇キロの洋上にあり、従来本土との交通は一に海路に依存して参ったのであります。この地域は例年来襲する台風の進路にあたり、また冬期は強い季節風にわざわいされて、船舶の円滑なる運行をはばまれ、そのため産業の振興、島民の生活安定面に少なからぬ支障を与えていたのであります。

このような実情から、県において陸路による交通の確保をはかり、時間的に本土との離隔を短縮し、産業経済の振興、あわせて島民の文化の向上を図るために種子島空港の設置方を強く中央に要請して参ったのであります。

幸いにいたしまして、昭和三十三年度第三種空港として運輸大臣の承認を得、離島振興法の適用を受けて、補償事業として工事を施工して参ったのでありますが本日をもって、ついに開港式を挙行することとなり運輸省当局をはじめ関係各位の御支援の賜によりまして、深く感謝するしだいであります。

また本年度中には屋久島空港も完成する見通しであります。近き将来、本土と各離島の航空網が一段と整備されますことは、まことによろこびにたえません。

この空港の維持管理につきましては、地元町の強いご要望もあり中種子町に委託するわけでありますが町当局ならびに全島民のご支援によって、この空港がますます発展し種子島の経済振興に寄与することを祈念いたして式辞といたします。

製糖会社

町民各位の理解の下にたゆまざる努力と信念は、遂に種子島空港を完成した。

衆議院議員　山中貞則

選挙区の起工式とか、或は完成式とかいう行事のために、わざわざ政治の中心である東京をはなれて帰って来た事は実はなかったのでありますが、本日は空港の開港式が行なわれるにあたり、私は今日までのように出所をふりかえり、寸暇をさいて、一晩泊りで帰ってきた次第であります。

私は代議士生活十年の間その後着実に進捗を至って参りました。

而して国は離島のために離島振興法を制定をいたし、画期的な政治の舞台が及び、国の政治の舞台が国民のすべての任んでおる地域の悪条件を克服して、すべての人たちの立場からは地域に係る政治の舞台が及ぶように云う配慮を離島の上にもいたしております。

当時航空当局のご理解もさることながら当時の予算の所管大臣でありました企画庁長官であります河野一郎氏が、まことに無茶であるとまで極言をいたしましたの程の強い陳情をいたしたのであります。本日この飛行場が落成をすることを申し上げまして、量非ここまで来てくれたいと云うことを申し上げましたが、政局が不安定であるのでありますが、幸いな事にその離島振興法の予算の中において、運輸省当局の理解のもとに之が国の認める第三種空港として発足するところまでこぎつけたわけであります。

その間に於けます町長はじめ町議会の厚くご苦しい努力は仲介いたしました私といたしましても、「島」あり「ありと」明瞭にしてきついて参った次第であります。

ここに、このように今やっと横方のところは結ばれる結果となったのであります。今日長野県その他東京近郊と、私共が思っております県より一層横方のこの種子島が東京からはもつと短時間でつけるという現実の時代を迎えた訳であります。

東京から僅か数時間でもつて横方がよくご承知のように、はじめ鎌田町長がこの荒れ果てたところにくわを入れた時に果して町民はこれを、このようなものが出現する前ぶれと半信に受け取ったであろうか。

幸いにして鎌田町長の勇断は町議会始め関係町民各位の理解をもとにして

私は本日この飛行場に着陸する空の上から御当町をながめまして、朝日開発のこれまた協力のもとに全島きび畑化しつゝあるこの地の状況を見て、中央において私共の政治の舞台では所得倍増計画というものがいわれております。而も十年かかって所得を倍にしようと云うのでありますが、

町長はじめ議会当局の周到の御努力は実に感謝にたえません。

協力を惜しみなく行なって来たものであります。更に本日を「転機」として新しい未来永劫えの出発のために共に一体団体の努力を展開してみたいと存じます。

町長はじめ、今日までの関係各位の胸中を察し私はただこれだけのよろこびのことばを述べるために帰って参りました。皆さん、おめでとうございます。

空港開きを祝して

輝かしき郷土の発展を讃う

県議　日高実盛

「屠中お見舞い申しあげます」

めざましい躍進途上にある郷土に、文化の先端を行く第三種空港の完成を見、開港式を挙行する運びとなった、よろこびは一入である。人情豊かな伝統を誇る種子島も離島へき地と呼ばれる一孤島にすぎなかったが然るに最近之等の悪条件を克服し一大飛躍を見つゝあることは郷土人としてたのもしき限である。

国立薬草試験場誘致をきっかけに、上水道の布設や農村電気化も実現され、各家庭にはラジオ、テレビ、洗濯機など文化の施設がつぎつぎと導入されつゝある之等消費経済に備えるために、早くから生産拡大のための町の産業振興計画が樹てられ町民総力をあげて精進した結果は産業の生産町村の域に達し更に十数ケ所の澱粉工場は年々生産される原料甘藷の全部を加工して農家経済力の源泉となつてゐる。又、更によろこばしい事は数年以前、まさにはゆかしき限りである。一方公共土木事業も着々進行し躍進浜津鳥港も局部改良から改修工事へ切り替えられ西之表港、島間港に次いで商港としての盲腸を整える日も遠くあるまい。

東海岸の鰹漁線、野間の県道認定線、或は県道の局部改良工事など離島振興の事業計画のなかで着々と進められつゝある、そして海岸砂丘地帯並に海底に埋蔵される砂鉄の探堀事業開始も真近かであり、農林畜産生産地と相俟って本町の経済伸長に大きくプラスするであろう。

斯くの如く数え来れば際限なく政府の所得倍増を尻目に名実共に伸び行く郷土の一つである。且つ又、県下にさきがけて出来上った高峰の資者山は鹿辺の美化作業を通じて喜ゝとして老後の余生を楽しむさまはゆかしき限りである。一方公共土木事業も着々進行し躍進浜津鳥港も局部改良から改修工事へ切り替えられ西之表港、島間港に次いで商港としての盲腸を整える日も遠くあるまい。

東海岸の鰹漁線、野間の県道認定線、或は県道の局部改良工事など離島振興の事業計画のなかで着々と進められつゝある、そして海岸砂丘地帯並に海底に埋蔵される砂鉄の探堀事業開始も真近かであり、農林畜産生産地と相俟って本町の経済伸長に大きくプラスするであろう。

斯くの如く数え来れば際限なく政府の所得倍増を尻目に名実共に伸び行く郷土に推進の排にあられた関係諸賢に対し深甚の敬意と感謝を捧げると共に町民各位並に工事にあたられた各位の労を多とする次第であります。

ことわざに天の時は地の理にしかず地の理は人の和にしかずと、天の恵みもうすく、地の理を得たない郷団の発展は全く人の和があつたからであろう。

今後この人の和を生かし離島感をぬぐい去って楽土建設へ躍進するよう念願してやまない。

とまれ、種子島空港開港よろこびはまことに大きい文化つなぐ空の架橋は完成した郷土人の足として利用できる経済力培養する事と特産品の輸送とつた事も早急に考えるべきであろう総工費一億数千万円余、国庫事業の木工事の起草並に推進の排にあられた関係諸賢に対し深甚の敬意と感謝を捧げると共に町民各位並に工事にあたられた各位の労を多とする次第であります。

関玄場水道浄水道上町

8月24日　綜合祝賀会

三浦洸一ショー

23日は前夜祭

場所　高校校庭

国内各主要都市に直結
種子島の発展は更に飛躍する

運輸省航空局長　今井栄文

本日種子島空港開港式にあたり一言お祝いのことばを申し上げます。

御承知のとおり、近時わが国の航空界は実に目覚ましい発展を遂げ、航空運送事業を中核とする民間航空は、近代的社会活動に欠くことの出来ない要素とまでになり、従つて空港の建設は国内各主要都市における重要施策の一つとしてとりあげらるるに至つたのであります。

幸いにもこの地に県ならびに当地有志の熱烈なる御要望とたゆまざる御努力によりまして、種子島空港が建設され、本日めでたく、その開港式を迎えられましたことは、種子島は申すに及ばず、わが国、民間航空の発展のためにもまことに御同慶にたえない次第であります。

この種子島にはかねてから鹿児島―種子島間の不定期航空路線が東亜航空株式会社及び富士航空株式会社の手によつて開通しているのでありますが、何分にも離陸時航空機離着陸場として使用していたため、航空機の運航には天候その他に左右されることが多く、確実性に乏しかつたのでありました。

このたび、この空港の竣工とともに航空保安施設も整備されまして、ここに飛来する航空機は天候に左右されることなく、安全に離着陸出来るようになりましたことは、一般の人々の種子島空港に対する信頼性を高め将来益々この空港の利用度が増大して、国内各主要都市と空航輸送を通じて当地の経済活動の合理化に生活文化の向上に役立ち、更に観光開発の面にも大きく貢献するものと確信いたします。

私はこの空港の開港を心からおよろこび申し上げ、かつ関係の皆様方が今日までに払われた御努力に対しまして深甚なる敬意を表しますとともに、この空港が皆様方の空港として末永く繁栄せんことを祈念いたしまして祝辞といたします。

エプロンに待機する機

種子島空港完成で
離島開発の意義は深い

県議会議長　大坪静夫

長い間、開港が待たれておりました種子島空港が立派に完成し、ここにめでたく開港の日を迎えましたことは誠に喜びに堪えません。近年航空機の発達はまことにめざましいものがありまして、地球上の各主要都市は数多くの航空路線で結ばれ、一方我が国の国内空路も着々と整備されつゝあり文化の交流をはじめ交通運輸の向上に伴う経済振興の上から大きな役割と使命を果しつゝあることは既に御承知のとおりであります。

ひるがえつて、鹿児島県は日本の最南端という地理的な条件の上に離島や避地が多く「後進性の原因は交通の不便な点にある」とさえいわれてきました。交通運輸の施設を拡充強化し、物資の輸送或は文化の交流を促進することは離島振興の基本的な課題でありますが、私たち県議会としましても中央に強く要望してまいりたいところであります。

幸い関係当局におかれましては、その必要性を認められ種子島空港を第三種空港として指定され、滑走路を延長し、その使命を充分に生かされるとともに、地元の皆様方が離島の開発、ひいては県勢推進のため一段と御尽力賜りますよう念願してお祝いの言葉といたします。

種子島空港の完成で
本島産業、経済文化の興隆は大きい

島民代表
西之表市議会議長　植村拾次郎

本日ここに、種子島空港開港祝賀の式典を挙行せられるに当り、御臨席の皆様とよろこびをともにし、七万島民を代表いたして祝辞を述べる機会を得ましたことは私の最も欣快とするところであります。

御承知の如く、本空港は昭和三十三年二月八日、中種子町営種子島空港として開設いたされ、同年十二月二十六日島民の最も便利なる足として第三種空港として正式に認可になつたのであります。爾来今日に至る間多額の建設、施設費の投入と相当の労力を費し、日夜営々として二万町民挙つて工事の進捗に尽瘁せられその結果がめでたく実を結んで、本日ここに開港の運びとなられたのであります。

惟うに近時、科学の発達は驚嘆の一語に尽きるものがあり、中でも航空機の発達は科学の先端をつゝ走つているものであることは私が更めて喋々するまでもありません。

ここに本空港の理想的立地条件並びに気象条件の下に完璧なる近代的通信施設と延々一、二〇〇米に及ぶ滑走路を目のあたり拝見しましたとき、海陸交通と相まつて本航空路の重要性は益々高められ、本空港の完成により、本島産業経済の発展はもとより文化の興隆に寄与すること極めて大なるものがあると思うのであります。本日この空港完成に至るまで関係当局をはじめ町当局、議員各位は勿論現場を担当された技術者各位の献身的御協力に対し、島民を代表して敬意を表する次第であります。

何卒、本空港の開港を契機といたしまして益々空の交通量も倍増することであり同時に本島七万住民の福利増進と産業振興の上に誠に大なる推進力を与えるものであることを確信して疑いません。

尚ください本日の限賀式典の模様を同時に収められ、更に将来の企画を拡大され、熊毛部落の一大躍進を望む目的に、いろいろ御指導の一端をいたしたいとの念願を以て御挨拶いたします。

種子島空港管理事務所玄関

種子島東花へ第一号パイロット

限りなき感激と光栄の開港式
関係各位のご高恩を謝する

町長　鎌田義俊

本日茲に、鹿児島県主催の下に、第三種種子島空港開港式を挙行して頂くにあたり、離島振興委員の御臨席を賜つております山中先生を初め、本県高上東に終始一貫、御配慮を賜りました熊毛部落の諸島、その外関係御当局の皆さん、町内外多数皆さんの御臨席の下に、誠にも盛大なる式典を挙げて頂きましたる市民、町の町民と共に、限りなき感激であり、光栄であり、茲に新めて衷心から謹んで御礼を申し上げる次第でございます。

本空港は今から四年前、離島種子島の後進性を少しでもなくなつて行く第一条件として、本土との文化の交流を便ならしめる空港の必要性を痛感いたし、私達の先輩諸賢が購入して下さつた町有地百四十ヘクタールの中に町営飛行場を建設いたしていたのでありますが、時あたかも政府の施策は航空整備法の立法化がなされ、離島振興事業として、多くの路線を持ち日一日と進展されつゝある種空港整備法の指定を受ける恩恵に浴することが出来たのであります。その間、県御当局並に県議会側の離島種子島の実情に対する深い愛情は、直ちに航空局御当局が取り上げて頂く運び更に第三種空港の指定と整備に対する予算措置等、県出身代議士の諸先生方、特に本日御見えになつておられます山中先生が親身にも増す御面倒を見て頂きました四ケ年との方の御高配に対し、ただただ感激と感謝でいつぱいでございます。

更に東亜、富士の両会社には町営飛行場時代から今日まで直接に御協力と御援助を願つておりましたが今后時代の推移から民間航空事業の重要性と進展振りは目覚ましいものがありまして、東京都八丈島と同時に第三種空港整備法の指定を受ける恩恵に浴することが出来たのであります。その間、町民あげての感激と歓びを御当局に御願いたし、赤々面の御精進を御願い申し上げたいと存じます。

私達町民は勿論島民あげて政府並び県御当局その外関係御当局の御高恩を謝し上げて行くことが、本日の喜びに報ゆる道であると存じます。

本日御臨席を賜つて居ります議場の皆さんに重ねて御礼を申し上げ御挨拶でございますが御喜びの言葉といたします。

種子島空港開港式出席者

牧川地区 簡易水道完成

水は豊富だ!! 台所改善へ

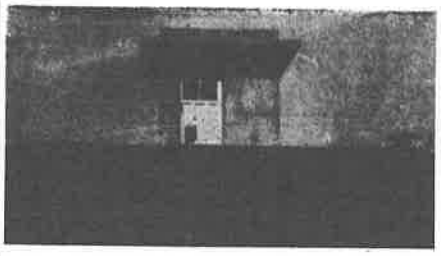

牧川地区簡易水道事業は，総工費4547万8千円で去年9月，昭和水道建設の請負で着工，水源池，浄水場幹線給水管布設など工事は急ピッチに進められ，このほど引込み支線給水管布設で終えたので，地区85戸の内42戸はすでに給水を行なっている。

この簡易水道は，牧川松平林に水源池を設け，浄水場まで自然流下方式で，口径50ミリのビニール導水管 1,600米を布設，配水池で口化されて配水していますが，牧川地区は去年完成した増田中之町地区に継ぎ，4番目の簡易水道事業となる。

町上水道と4カ所の簡易水道によつて，町人口の約70%が水道の恩恵に欲くしていることになる，

町計画では，水道に恵まれていない増田向井町，岩岡中田地区など年次計画で簡易水道事業をおしすすめるが，昭和43年度までには水道施設を完備する見込

鎌田政義翁せい去

悲しみの町葬盛大に行なわる

去る七月八日、午後九時すぎ、元町長鎌田政義翁は二年有余に亘る看護の甲斐もなく遂に亡くなりました。

葬儀は中種子町町葬をもつて、七月九日、竹屋野公民館において町内外多数皆さんの御回葬の中に仏式により、しめやかに盛大に行なわれました。

翁は常に無から有を創造することを教え、自らもその信念に徹し、その意思は鉄の如く固く、翁の人となりは、それを充分にうなづかせてくれます。

翁は幼くして叡知衆に抜んで青年期には遠く東京に遊学、苦学力行、然刻師となつて旭町に薬局を開業、本町の保健衛生に貢献されると共に、村会議員当選連続三回昭和十五年には村長に選、助役となり一年十二月十日の町制実施と同時に初代中種子町長に就任、時恰も支那事変から大東亜戦争に亘る祖国の危急時、毅然として町民の和と奮起を促し町勢発展百年の計を樹てるに専念されたのであります。昭和十六年二月二日、現種子島空港一帯の松原山一四〇陥を買収次いで昭和十八年十二月二十四日に牧川、奥薬、大堂山所有の山林六百山七太郎氏所有の山林六百陥を買収、年々造林がなされ今や本町将来の偉大なる財源は固りつつあるのであつて、翁が常主張された無から有を、町政発展百年の計は着実にみのりつつあるのであります。そして翁が買い求めし松原山において先に行なわれた、日本国内始めての三種空港種子島空港開港式の感激はひとり吾々のみのものでなく、さぞ翁も地下においてお喜びになつておられる事であろうそして種子空港の今後の発展を、翁が心から愛した町種子町の発展を、静かに見守つておられる事でありましょう。

常に町民の先頭にたち、清廉白、ひたすらに町の発展と町民の福祉の向上に一生を捧げられた、今は亡き翁、翁の在りし日のご遺徳を偲びますとなく感情を被瀝すべき言葉きまことに感無量哀惜極り

※写真は町葬

夏期の健康を守るため

偏食と暴飲暴食をさけよう

夏になると身体に変調をきたし、食欲は衰え、睡眠障碍がおこり、病気に対する抵抗性が減退し、能率も落ち心身ともに疲労弛緩の状態に落ち入るのは、高気温高湿気のためです。夏は病気原菌にとつては、極めて好条件であり、盛んに繁殖し人体への感染の機会を狙つている。

特に発育期にある子供にとつて、悪条件が重なる。つまり、昼夜の長短が著しくなるためと、睡眠時間が短縮され、休養がとりにくくなるとか、長い夏休中に生活の不規則放縦など健康に不利益なことが多いのが原因です。そこで学校生活から開放された子供たちを、この夏休みの家庭では如何にして夏の健康を守るかは子供のシツケの問題もありましようが、これには家族皆んなの注意は勿論、地域の人々の協力が必要です。そのために、夏の健康生活についての問題点や、シツケなどの概略を知つておく必要がありますので、ここにその問題点とシツケについて掲げてみましよう。

▲夏の健康生活における問題点と躾（シツケ）

○偏食に陥り栄養障害をおこしやすいので、規則正しく食事をするように習慣をつける。

○暴飲暴食。赤痢、チブスなど伝染病の予防は外食をつつしみ、又食前に手洗いの習慣をつける。

○疲労しやすいわりに、昼は休養が十分とれないが、毎日一時間前後の午睡をとるよう習慣づける。

○夜の行事、納涼などに誘われて、睡眠時間が不足勝ちになるので、早寝早起きの習慣をつけ、睡眠時間は八時間を割らないように心がける。

○日射病にかかり易いので適度の運動をして、炎天下での激動はさけること。

○不清潔になり勝ちで、皮膚病にかかり易いので、体の清潔に注意すること。日光浴、乾布、冷水摩擦などによつて、皮フの鍛錬をはかる。

○体の変調を感ずる時は、早目に医師の診断をうけること。

○特に水泳の心得を守らせること。

○夏休み中は、規則正しい学校生活から開放されるために、生活様式が放縦に流れ、好ましくない生活習慣が身につきやすいので、子供の日常生活にはよく注意して、とかく放任され勝ちにならないよう、皆んなの協力で健康で明るく、これからの夏休みを過したいものです。

何といつても夏の魅惑は、川や海で遊ぶことであつてこの魅惑は単に子供だけでなく、大人も夢中になり勝ちですが、父兄と同伴して、溺死する例は多いです水泳は楽しい遊び場であると同時に、危険な遊び場でもあります。

○水泳については、とくに、水泳についての一般的な注意事項を述べてみましよう。

▲泳がせてはいけない子ども

テンカン、脳貧血、扁充血を起し易い者、心臓やじん臓の病気のもの、胸気、眼病、耳疾のある者、傷転後一ケ年を経過していない者その他医師の診断によつて差しひかえるように注意された者

▲監督者の心得

○子供の名前を覚えておくこと。

○前もつて、人員をたしかめておくこと。

○入水中は絶えず全員に目を配つておくこと。

○入水時間は、子どもの健康度から考えて適度である事。

○水気をよく拭き取り、濡れた水着のまま長くいないこと。

以上日常生活と水泳上の一般的注意事項を申し上げましたが、必らず習慣化するようにシツケることが大事です。

女子の夜間の一人歩きは、親として特に指導と監督をなすべきであつて、これ等の生活上の問題点や対策については充分考慮して下さい。

多くの方々の協力を心からお願い致します。

（教委田中）

○耳にはいつた水は出しておくこと。

○水から上つたら清水で身体を洗い、眼や口も洗うこと。

○度々頭を水に冷し、日射病、頭痛、目まいなどを防ぐよう注意すること。

○寒くてふるえたり、唇が紫色になるまで泳がないこと。

○いきなり飛びこまないで除々に水を浴びながら入ること。

○入水前に全身をよく洗うこと

○必らず準備体操をすること。

○耳の炎症を起さないように耳垢をとつておくこと。

○大小便をすませ、はなもよくかんでおくこと。

○夏休み中中種子町発展を見守り下さるお願いの次第であります

今は唯翁安らかに静まりに永へに

○上陸後は人員をたしかめること。

▲児童の心得

○耳の炎症を起さないように耳垢をとつておくこと。

○大小便をすませ、はなもよくかんでおくこと。

○必らず準備体操をすること。

○入水前に全身をよく洗うこと。

○入水前に全身をよく洗うこと

○入水前に全身をよく洗うこと。

○上陸後は人員をたしかめること。

▲児童の心得

○耳の炎症を起さないように耳垢をとつておくこと。

○大小便をすませ、はなもよくかんでおくこと。

○必らず準備体操をすること。

広報なかたね

発行所　中種子町役場
発行責任　南　宣義
編集　山下　覚
印刷所　鹿児島市高麗町712　秀巧社印刷所

人口動態

	世帯	男	女	計
転入	11	32	22	54
転出	12	64	64	128

37年8月31日現在
世帯総戸数　3,857戸

	男	女	計
出生	20	22	42
死亡	7	5	12

37年 8月31日現在
人口　男 9,680人　女10,205人　19,885人

町民祭　一万の人出で賑わった三浦光一ショウ

種子島空港開港　きびまつりなど

種子島空港開港，鹿児島航空保安事務所種子島出張所開設，上水道布設完成，朝日開発ＫＫ誘致五周年きびまつり，自動車運転免許試験場完成，中種子町巡査部長派出所新築落成，中種子高校図書館新築落成の綜合祝賀行事の，８月23日前夜祭，24日の町民祭式典は中種子高校グランド特設式場で，朝日開発ＫＫ社長，日高県議初め来賓多数の出席のもとに，午前10時から式典，11時30分から三浦洸一ショウ一行（ビクター民謡会外34人を）招いて，午前午後２回にわたる日本一流歌手の歌の数々に，観衆１万５千人も拍手を惜しまなかつた。23日の前夜祭は，午後７時半から旭町部落，商工会，消防団員，青年団 300人の提燈行列８時半から野間小学校々庭で，南日本歌謡研究会一行とＭＢＣ柱うき助の司会で歌と踊り，素人のど自慢などで，午後11時半まで，7000人の観衆でにぎわつた。

今年の夏は割り合い天候にも恵まれて，稲の収かくも大変順調にすすみ，皆さんの日頃の努力が，中種子町振興の上に一歩一歩と築かれ，みのつてゆきますことが，はつきりと目に映じるようです。

本年上半期をふりかえつて見ますとき，第三種種子島空港開港を始めとする諸事業の完成，そして朝日開発株式会社誘致五周年を迎えるなど数多くのよろこびが集中したときでございました。

中種子町はこの記念すべき，よろこびを新たにし，中種子町の最もはこる伝統即ち「人の和」の上にたつて，更に更に郷土中種子の発展，町民各位の福祉の増強にあらゆる施策をたて，努力精進いたさなければならないと思う次第です。

先に行なわれました，きびまつり，綜合落成式も，かねがね中種子町は産業振興計画をたてまして，いわゆる政府の無策と平行いたしまして，町民皆さんの絶大なるご協力の下に年々その日は大変にぎやかに，たのしく過ごして頂き，明日その増産意欲を充分に燃え立たせて下さいましたことと，鹿児島からの演芸団一行を迎えての前夜祭そして町民祭には三浦光一ショウ開催いたしたのでございます当町内各指導機関技術員各位のご努力が相ご俟つた結果であり感謝と敬意を表する次第です稲の収かくが終ると同時に休む間もなくキビの夏植え，ビートの播種，そしてそろそろ，イモの収かく期を真近かに，と，ほんとうにうれしい悲鳴をあげたくなるこれからの毎日初秋をむかえ，朝夕はしのぎよくなつたとはいえ，日ぐ日ぐ暑さもきびしい折り柄充分健康に注意されてお励み下さい。

町では皆さんもすでにご承知のとおり発展する本町の都市計画を樹立し，構想を企画いたしておりましたが，たまたま中種子町鎌田町長を初め誘致委員の方々から御勧説がありましたので立地の諸条件を勘案した特にキビ作りの中心である当中種子町に工場を建設する事に決定いたし，昭和三十一年十一月一日朝日開発株式会社を創設し，翌三十二年度は植付面積一，〇二四町，搾作原料六七，五四三噸，製品六，〇五一噸に比較いたしますと，植付面積で約三倍，圧搾原料で九，八倍，製品で八，三倍に伸展いたしました。

開設当初は黒糖一五〇噸の能力で様相を一変した伸び方を示しているのでございます。

中種子町甘蔗祭がかくも盛大に執り行われますことは，私の心からの喜びとするところであり，祝辞を述べる機会を与えられましたことを身に余る光栄と深く感銘いたしている次第でございます。

此の島に於ける甘蔗作りの歴史は詳にはしませんがイモ作と共に，わが国最古のものであろうと存ずるのであります

キビとイモとは此の島の二大作物として，久しく本島の経済的基盤をなしてきたのでありますが，昭和三十四年に砂糖の国内自給が国策として，採り上げられるに及びまして，種子島の甘蔗畑がにわかに鮮かな脚光を浴びるにいたり，中央の関心を呼ぶ重点産業となつたのでございます。

当社は政府が甘味資源自給計画を策定せられる数年以前から甘蔗糖工場の建設を計画のもとに，昭和三十一年度は植付面積一，〇二四町，搾作原料六七，五四三噸，製品六，〇五一噸に比べ，昭和三十二年度は植付面積八，八倍，製品で八，三倍に伸び方を示しているのでございます。

朝日開発誘致五周年記念　きび祭りの喜び

朝日開発株式会社取締役社長　米谷甚三郎

三月起工，同年十一月，百五十噸黒糖工場が竣功したのでございます。

爾来今日まで五年の日子を閲しました。この五年間の歩みをたどつてみますと，昭和三十二―三十三年の初年度に於きまして植付面積三三九町，圧搾原料六八三精進と御労苦があつたからであると深く感謝いたしまして，星を昨三六―三七年度は植付面積一，〇二四噸，製品七二九噸であり，この五年間の甘蔗畑がにわかに鮮かな脚光を浴びるにいたり，中央の関心を呼ぶ重点産業となつたのでございます。

この顕著な生産増加は国策の推進に負ふところが大きいと存ぜられるのでございますが，特に当地区の場合は鎌田町長を初めとする中種子町御当局の並ならぬ不断のご指導とご支援があり，一方農協を中心とした耕作者諸様方のたゆまぬ御共に，将来一層の御指導と御援助を給わりますよう御願申し上たます。燕辞を述べ祝辞といたします。

台帳にもれていた時は，部落会長にお願いして，登録して下さい。

▽こんど登録される方は

○昭和十七年十二月二十一日までに生れた者

▽昭和三十七年六月十五日までに中種子町の区域内に住所を有している者。

調査期間は九月三十日まで致しますので，部落会長が各戸毎に台帳を持つて廻りますので自分の名前が正しく登録されているか，もれていないかを確かめて下さいいたしております本日の記念式典に当りまして，日頃御懇情を御寄せ頂きます地元の諸様方はもとより島内の耕作者の諸様並に鹿児島県御当局に対し茲に重ねて謝辞を申し述べますと共に，一万農協を中心とした御援助を給わりますよう御願申し上たます。燕辞を述べ祝辞といたします。

基本選挙人名簿もれないように

選挙のたびに「私には入場券が届きません」と尋ねる方が相当あります。

このような事がなぜ起り，いつまでも解決されないでしようか。

原因はなにか，この問題についてよく考えてみましよう。

選挙権は大事な一票を行使する尊い権利です。

この権利を生かすためにはまづ選挙人名簿に自分の名前が登録されていなければなりません。

昭和三十八年四月は県知事県議会議員選挙，町長，町議会議員の選挙が行なわれますが，選挙をするときは入場券が必要です。

選挙管理委員会では，九月十五日現在において，基本選挙人名簿を作つています調査方法は，部落会長が各戸毎に台帳を持つて廻りますので自分の名前が正しく登録されているか，もれていないかを確かめて下さい。

調査期間は九月三十日まで致しますので，部落会長か直接選挙管理委員会に申出て下さい。

（町選挙管理委員会）

残暑御見舞い申し上げます

町長　鎌田義俊

明日からへの増産の種にも恵まれて，稲の収かくも大変順調にすすみ，皆さんの日頃の努力が，中種子町振興の上に一歩一歩と築かれ，みのつてゆきますことが，はつきりと目に映じるようです。

本年上半期をふりかえつて見ますとき，第三種種子島空港開港を始めとする諸事業の完成，そして朝日開発株式会社誘致五周年を迎えるなど数多くのよろこびが集中したときでございました。

中種子町はこの記念すべき，よろこびを新たにし，中種子町の最もはこる伝統即ち「人の和」の上にたつて，更に更に郷土中種子の発展，町民各位の福祉の増強にあらゆる施策をたて，所得が倍増され，私達が計画いたしておりますところの計画を，むしろ上廻るような実績をあげて頂きますことは，まことに町の発展の上によろこびに堪えないところで，斯様な意味から毎日，お働きになる皆さんの健安の一日として，そして思います格別あつい八月もすぎて九月をむかへ，秋風にゆらぐ，キビのさわやかな葉ずれも，ところよくきこえてくる今日このごろ，素晴らしい発育ぶりのキビとのままゆけば例年以上の大豊作型を示しています。

農家の皆さん，増産とこの暑さもきびしいなかなもすでにご協力をお願いする次第ですきさにも述べましたようにキビの夏植え，ビートの播種，病害虫の予防と全く油断できません。

農繁期，農閑期の区別のない一年中を通しての生産大いに頑張つて下さい。

歌う　三浦光一とビクター民謡会

ふえた単車の事故　むちゃな運転はやめよう

バイクモーターは，運転もたやすく，だれでも手がるに乗れるので，自転車がわりに利用する人が，最近急にふえ，またその反面バイクモーターの交通事故も非常に多くなつている。

ことし七月までの県内の交通事故は，一三一九件で，死んだ人六三人，けがをした人一六五人となつていますが，バイクモーターによる事故は，交通事故の四〇％をしめており，今後ますますふえる傾向にあるこのうち，少年のバイクモーターによる事故の原因をみると，運転がたやすいので，交通のきまりをよく知らずに乗る。

スピードをだしすぎる。父兄や，雇い主も無免許運転をだまつてみている。ということが，その事故の主なものになつている。とくにバイクモーターの無免許運転，スピード競走，片手や手放し運転などの間違つた運転による事故が多く，れ互いに交通事故のため暗い一生をおくらないよう，とくにバイクモーターの運転には注意して下さい

▽歩行者優先の指導

運転者は交叉点，その附近において横断する場合は，歩行者の通行を確めること，歩行者は右側通行を守り，道路横断は特に左右の車を確めること。また車の直前直後を横切らないこと。

▲自転車，単車はまず登録を済ませよう

中種子町においても，最近自転車，単車が急激に増し又この反面盗難事故も増加の一途をたどつている。

種子島警察署では，請車盗難防止に登録推進運動を展開し，協力を呼びかけていますが，自転車，単車を購入した場合は，必らず登録を終えてから使用すること

自衛隊　各種募集案内

▽自衛隊生徒

応募資格は翌年四月一日現在で満十五才以上十七才未満の男子で，中学卒業者又は卒業見込みの者身体検査基準は身長一五二センチ以上，胸囲七四センチ以上体重四八キロ以上，裸眼視力一，〇以上得週は採用と同時に三等陸海空士（俸給八，〇〇〇円）入隊後四年で三曹（俸給一二，九〇〇円）逐次昇進し幹部になる

▽防衛大学校学生

将来陸，海，空各自衛隊の幹部自衛官となる。

入校者は校内居住，衣食支給のほか月五，〇〇〇円の手当があり，四年間の学生課程を卒業すると，幹部候補生となり一年後に三曹（俸給二一，〇〇〇円）に任用される。

▽航空学生

高等学校卒業者が当初二等海空士で入隊して，逐次昇進し，六年間の教育で幹部（三曹）に任用される。

その他航空手当あり。

▽看護学生（陸人自衛官）

陸上自衛隊において衛生看護業務に従事する。

高等学校卒業で採用されると二等陸士（俸給八，六〇〇円）養成所に入学し三年間の教育を受け，国家試験で免許を取得すれば二等陸曹（俸給一四，〇〇〇円）に任用され逐次昇進する。

▽二等陸，海，空士

一般志願者より採用する。初任給八，六〇〇円，逐次陸海，空曹に昇進し，幹部に進む道も開かれる。

◇願書受付期間九月一日より十一月二十日まで受験希望者は役場広報係まで申込み下さい。

町の積極的な協力に
県警本部長から感謝状

中種子町は交通の安全活動の諸般にわたって、積極的に協力し、特に中種子町巡査部長派出所の移転新築には、大変貢献されたとして町民祭式場で県警察本部長から感謝状が町長に贈られた。

なほ中種子町は交通の安全、犯罪の予防などについて、警察の行なう広報活動に積極的に協力しているかどで種子島警察署長から感謝状を授与されている。

種子島の民話集発売さる
第一集、第二集各三八〇円
申込み　町教育委員会

種子島の豊かな民話の中から、面白いものばかり百二十話を選び、こんど素晴しい二冊の本となつて全国に紹介されることになりました。

この資料は島内各部落の年寄りたちから聞いた興味あふれる愉快な話が、さしえ入りで又種子島弁で語られています。

小学生から大人まで読めるように、やさしく書かれています。

ご希望の方は代金をそえて教育委員会に申込み下さい出郷者の方は在地の書店でお買い求め下さい。

◇種子島の民話」集は、東京末来社出版、二五〇頁第一集、第二集各三八〇円編さん者、中種子高校下野敏見教諭

町来プロレス一行
力道山　豊登

期日 10月22日　場所 小牧公園

中種子町で国際プロレスが十月二十二日（月曜日）小牧公園グランドで開催される。

この大会はテレビで人気の的となつている。

世界選手権保持者力道山、豊登、吉村道明、遠藤幸吉の日本のトップレスラー初め、外人側では、観衆の血を湧かす世界的悪役シカゴのスカル・マーフィー。（海坊主）オハイオ州のゴリラ・マコニー（ゴリラ）初めアート・マハリック。ビック・ムースなどレスラー八人。この一行で来町しますが皆さんの期待以上の試合を見せてくれると思います。又種子島では二度と見られないプロレス一行であります。

近日中に前売券も発売しますが、すでに他町村からも申込殺到という有様で皆さんもご期待の上、前売券は早目にお買い求め下さい、前売券発売期日と入場料は決り次第、町放送、農協テンポンでお知らせいたします。

長期天気予報
二個か三個はかなり接近又は上陸する。

台風被害は最少限の対策を

鹿児島地方気象台からの長期天気予報（九・十・十一月）によると、台風は九月に二～三個、十月に二個位いの見込み。このうち一～二個はかなり接近するか、又は上陸するおそれがあります。

◇月別予報

九月　月のはじめと中旬台風の影響で、にわか雨の日が多い見込み。

上旬と下旬は晴れの日が多く、残暑のきびしい期間は長続きしないでしよう。

台風は月はじめと、半ばすぎに近づきとのうち、半ばすぎのものはかなり接近するか、又上陸するおそれがある。

気温はやや高く、降水量はやや少ない見込みですが、台風の影響で多いところもあります。

十月　大陸から移動してくる高気圧におおわれて、秋晴れの日が多いでしよう。

中間は移動性高気圧が北に片寄つて、日本海を通り前線の影響で、一時ぐずつく期間があり、気温は月平均でやや高いですが、降水量はやや少ない見込み。台風は、上旬と下旬に南方海上を北東に進み、このうち上旬のものは、かなり接近するおそれがあります。

十一月　中旬までは天気も周期的に変るが、下旬は季節風の吹き出しがあつて、一時寒くなりましよう。

降水量は少ない見込み。

九月から十月にかけて九州南部は、台風シーズン期となりますが、台風による被害は最少限にとどめる対策をとるとともに、被害を受けた場合は早急に町役場に連絡すること。

暴風圏内に巻入つた場合は火災予防にカマド、風呂場その他は完全に消火すること。

◇風の向きに注意

台風が通るときの風の向きは、時計の針と反対廻りになるので、台風が東側を通るときと、西側を通るときとでは、風の向きは反対になります。

台風の中心が通るときは、風の向きは変らず風が強くなります。

「台風の目」にはいると、急に風が弱くなり、通りすぎると同時に風は反対方向に強くふきます。

◇気圧と風速

よく台風情報で「中心の気圧は○ミリバール」と発表しますが、中心の気圧が低いほど風は強くなります

○九二〇ミリバール以下のときは。六十五メートル以上の風

○九二〇～九五〇ミリバールのとき。五十～六十五メートル風

○九五〇～九八〇ミリバールのとき。三十～五十メートルの風

○九八〇ミリバール以上十七～三十メートルの風

◆天気図は保存して、台風の進路を記入し下てさい。

◉役場人事移動

（　）は旧職

◇建設課
営繕係　日高正春（会計）
庶務係　牧瀬辰夫（国保）
◇民生課
戸籍係　泰　久吉（税務）
住民登録係　上浦ナルミ（〃）
戸籍係　野平イツ子（養老）
◇保険課
庶務係　祝　禎吉（建設）
◇税務課
財産係長　新留時雄
税務係　関野むつ子（戸籍）
〃　〃　春田三生（住民登録係）
◇会計課
会計係　蓮子三郎（建設）
○養老院嘱託　胡飯キミ子（建設）
◇嘱　託
○種子島空港管理者　中尾義夫（新採）
○配水池管理者　浦口忠（新採）
◇勇　退　平山留義（税務課）

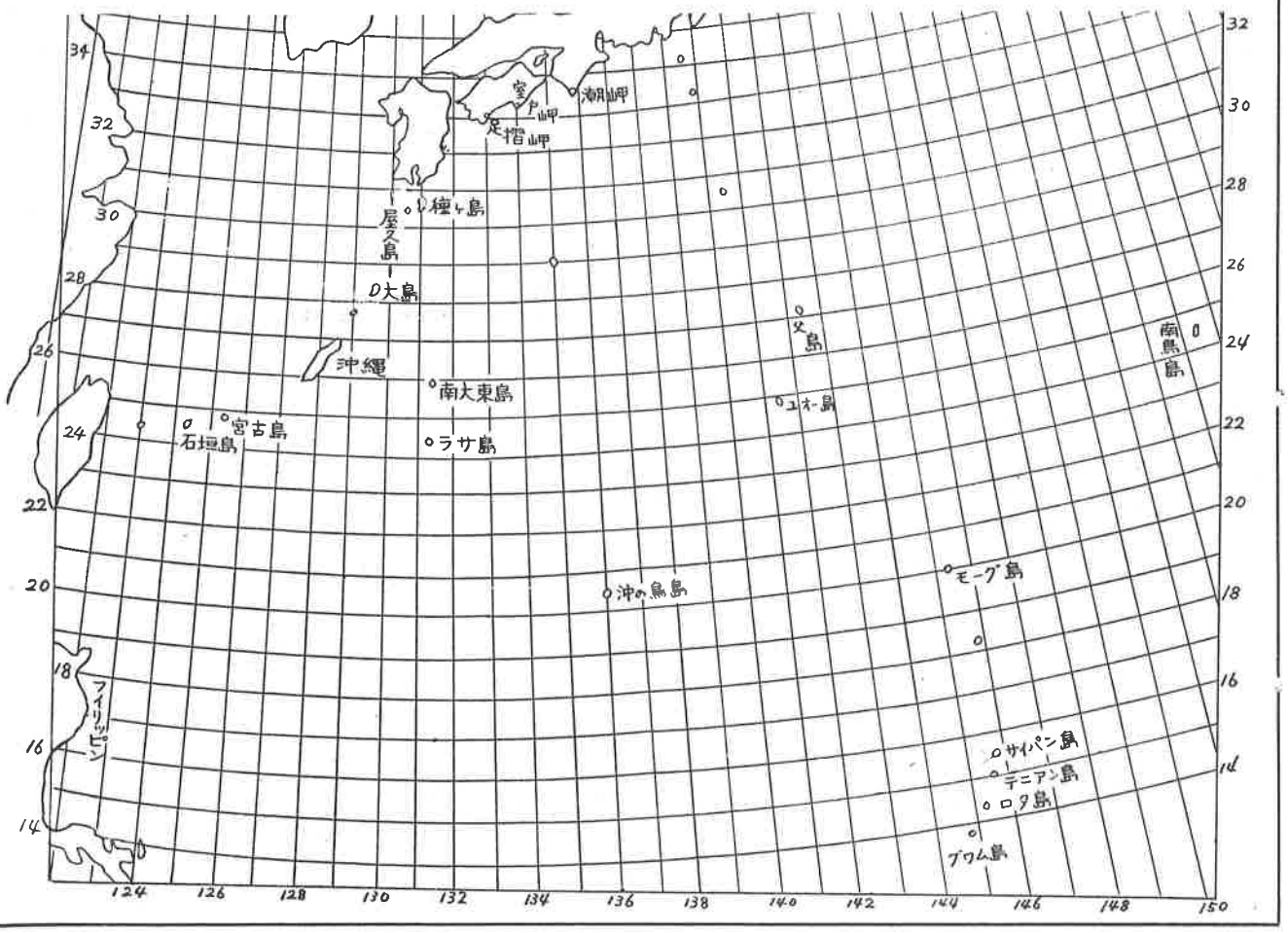

広報なかたね

発行所　中種子町役場
発行責任　南重義
編集　山下覚
印刷所　鹿児島市高麗町712　秀巧社印刷所

人口動態

	世帯	男	女	計
転入	5	19	17	36
転出	15	53	49	102

37年9月30日現在
世帯総戸数　3,847戸

	男	女	計
出生	17	18	35
死亡	5	7	12

37年 9月30日現在
人口　男 9,658人　女10,184人　19,842人

建築物着工に注意

必らず事前に届け出でて認可を得なければならない

中種子町の都市計画区域が決まり、都市計画がいよいよはじまります。都市計画法第二条第二項の規定により鹿児島県中種子町都市計画区域を昭和三十七年八月二十二日における次の区域とする、建設省告示第二千九十七号で、中種子町野間大字野間の全域と納官の一部が都市計画区域に決定しました。

中種子郡都市計画区域
熊毛郡中種子町
大字野間の全域
大字納官のうち
星原、南下手、下手
大解川、鍛冶屋ケ峰、下松畑、上城、西上ノ小手下町、上町、宮園、上屋久保、上中野、中野、中野寺川、池久後、下ノ園田渠、上ノ園、川尻、楼山、園田、楠川、小園、西ノ園、大園、荒崎、西ノ阿保、山崎、脇之川、田尾、安方、上安方、下安方、幸良谷、大中峯、西�forgotten瀬、東�forgotten瀬、内ノ野上浜田、内野、上長野、川頭、坂ノ川、下浜川、竹ノ川、左井ノ手、坂ノ下、スノ木ノ久保、阿サメカ田代、立野、柳ノ本草神ケ久保、広野、伏ノ平、柳ノ渡瀬、川尻、松ノ小田、高合松、川俣、赤木ノ橋、高嵐、大川平桑現野、藏ノ平、上折走中之立、上松原、保木ノ木、横中峯、西横中峯、宮田、横木、上横中峯、高楮東曲ノ木、西ノ本、下田代、上ケ尻、右下田代、後ノ久保、馬渡川、大田代、高野尻、高目、小田、掘口、野尻、上秋安、野仏田、南木渡瀬、南木渡瀬東、西糸吹、西立久保、園渠、東立久保山竹、長小田、笹川、川之本、春田、花堂、後花堂、西比賀ノ峯、茲門、小長野、西仏ケ渡瀬、仏ケ渡瀬、久保、川尻、梶原、後ノ平、納官尻、伊平ノ下、下ノ浦、平田、深田、才田、角地田、新開、三反田、大佐、田畑早苗田、野飛田、坂ノ下高尾、山崎、山ノ小田、俣場、牧ノ峯、推ノ木、伊野屋、小山田、中ノ平東山ノ小田、岩山崎、西山ノ小田、大田ノ上、和気水、池一平、池向ノ柵池、池ノ久里、車門、東石堂、東冷水、大久保宮吉良、名久里、堂ノ峯中園、正ケ久保、黒石ケ平、石堂、西池ノ園、東牧ノ口、北小勢ケ山、神田ケ関、中野、南揚子、上揚子、下揚子、石ノ元水口、小田、下小勢ケ山上小勢ケ山、林渡渠、永迫、三曽野、加雛向、白浜田、中野大スタ、上ノ平、東比賀ノ峯、西大田佐徒久志、俣ヱ、西石堂西冷水、大田ノ山及び揚子の各字の全域。

以上が中種子町の都市計画区域ですが、都市計画の目的については、今更申し上げるまでもなく、ご承知のとおりですが、農村都市中種子の限りなき発展のために、広大且つ遠大な大規模な構想の下に都市の形態を有機的且つ科学的に而も自然の環境を生かしつつ行こうとするもので、いろいろと協力を願わなければならない事がありますが、先づどうしても次の事に就いては、充分御注意下さい。

中種子町が都市計画地域に指定されたので建築基準法の適用が今まで以上に厳しくなります、計画区域の方々が、これから建築物をたてようとする場合、或は建て増ししようとする時、又は模様替をする時は、坪数の如何にかかわらず、必らず、どんな建物でも役場に届け出でて、建築基準法の定められた所定の手続をして、その認可を得てのちはじめて建築物の施工ができる事になります。

これに違反しますと罰則が適用され建築物の除却をしなければならないこともあります。

必らず建築をされるときは、その前に役場建設課でご相談下さるようにして下さい。

尚都市計画区域に入らない大字牧川、増田、油久、坂井、田島の建築物関係については従来通り三〇坪以上の建物は所定の手続を経て認可を得たのち着工、三〇坪未満のものについては届け出でのみ着工できます

この場合届けだけは必らずしなければならないことは従来通りです。

基本選挙人名簿の縦覧で貴重な権利をたしかめましょう。

基本選挙人名簿にあなたの名前が正しく名簿に登録されているか、脱ろうしていないかをたしかめるため昭和三十七年十一月十五日から十九日間毎日午前八時三十分から午後五時まで（日曜日も含む）の間に選挙管理委員会事務室で名簿をごらんになって下さい。

この名簿の縦らん期間内でなければ、若し自分の名前が登録されていない場合は大事な選挙権が失われます。この期間中であれば登録もれの方は異議の申し立てができます。

来年行なわれます、県知事、県議会議員、町長、町議会議員の各選挙に使用する基本の名簿であります。

選挙権を失わないよう、たしかめましょう。

参院選投票成績

優秀部落表彰

選挙管理委員会では、九月十四日に、去る七月一日行なわれた参議院議員選挙で投票率八〇％以上の成績をあげた優良部落四二部落を表彰した。

投票率九〇％以上の部落
塩屋九六、四七
向町九六、二一
宝来九五、六五
新町九四、三三
原之里九四、二一
平鍋九四、〇五
鯛野九三、六一
田之頭九二、五〇
二十番九二、四六
阿曽九一、八九
砂中九一、〇八
高峰九〇、七四
西之山九〇、三二

公明選挙推進実る

自治大臣から表彰

先に行なわれた参議院議員通常選挙において、公明選挙推進に最も協力された大変立派な明るい正しい選挙が行なわれたことに対し、尚又公明選挙推進の適切な管理を行なったとして自治大臣から次の通り表彰され九月十九日県選挙管理委員会から表彰状並に感謝状が伝達されました。

◇自治大臣表彰状受賞者
○中種子町選挙管理委員会
委員長　松島栄吉
○中種子町野間小学校
◇自治大臣感謝状受賞者
○中種子町選挙管理委員会
○中種子町警友会
警記　白坂平吉
◇県選挙管理委員会表彰状
受賞者
○中種子町警友会
警記　白坂平吉

県図画作品展

県議長賞に日高浩一郎君

第十三回鹿児島県図画作品展の中央審査は、このほど大阪のさくらクレパス本社で行なわれたが、小、中学生作品四十七点の力作ぞろいから、特別賞三十六点のうち油久小学校一年日高浩一郎君は、県議会議長賞に入選しました。

県体育熊毛大会（陸上部）

出場選手決る

十月二十七、八日　西之表市

第三回県体育熊毛大会は十月二十七、八日の二日間西之表市で開かれますが、町体協陸上部ではこのほど大会各種目の出場選手を次の通り発表しました。

練習期間と少ないので、出場される各選手は練習に専念されるよう、又一般各位のご理解とご協力をお願いします

△青年の部
（男子）
二〇〇米
鮫島時則、徳永政人、光義人、橋野重春、本鍋田幸夫
一、五〇〇米
田中春夫、上門邦彦、今門秋穂、宮内武則
笹川政義
一二K（マラソン）
本木英之、今門秋穂、折戸哲夫、塩浦三男、西田春夫宮内武則、上門邦彦、笹川国義、折戸和夫
八〇〇米リレー
松原元幸、光義人、徳永政人、鮫島時則、本鍋田幸夫橋野重夫
走高跳
松原元幸、日高建次、峯下秀則、橋野重春
砲丸投げ
笹川政義、西田勉、小山末男、鎌田春長、辺年木保
（女子）
一〇〇米
日高チズ子、山口チエ子、野崎市子、塩浦市子　川下陽子
二〇〇米
鮫島時則、徳永政人、光義人、橋野重春、本鍋田幸夫
一、五〇〇米
田中春夫、上門邦彦、今門秋穂、折戸哲夫、塩浦三男、西田春夫宮内武則、上門邦彦、笹川国義、折戸和夫
四〇〇米リレー
日高チズ子、山口チエ子、野崎市子、塩浦市子　川下陽子
△一般の部
○跳び
梶原政江、野崎市子、川下陽子、日高チズ子、塩屋
四〇〇米リレー
日高チズ子、山口チエ子、野崎市子、塩浦市子、川下陽子、塩屋
八〇〇米リレー
松原元幸、光義人、徳永政人、鮫島時則、本鍋田幸夫橋野重夫
走高跳
松原元幸、日高建次、峯下秀則、橋野重春
砲丸投げ
笹川政義、西田勉、小山末男、鎌田春長、辺年木保
△消防団
四〇〇米リレー
笹川清次、新留精一郎、馬場政盛、春田勝、牧口義美
三〇代
一〇〇米
石堂嘉明、林慶次郎
四〇代
一〇〇米
浦口一馬
（男子）
一二K（マラソン）
横手昇、梶原正洋、馬場益美、馬場政盛
二〇〇米
笹川清次、新留精一郎
八〇〇米リレー
林慶次郎、笹川清次、新留精一郎、石堂嘉明、宮口高広
（女子）
四〇〇米リレー
藤上幸子、永浜和江、浜山ヤエ子、折戸エツ、竹口末子、東マサエ
混合八〇〇米リレー
鮫島時則、林慶次郎、浦口一馬、日高チズ子、藤上幸子、折戸エツ、塩浦市子、東マサエ

「としよりの日」

長寿おめでとう

最高令九七才の宮山政慶翁

九月十五日「としよりの日」は、としよりをいたわり慰めようと、部落ではいろいろな行事が行なわれたが、町では八〇才以上に記念品を贈り、九〇才以上には県知事、熊毛支庁長、町長から長寿を祝い、それぞれ記念品が贈られた。

中種子町で八〇才以上は一四七人。九〇才以上は五人

宮山政慶(97才)
立番

梶原オト(92)
掘形

日高ケサ(90才)
満足山

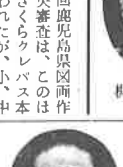
田平スエ(90才)
大牟礼

鮫島カメ(90才)
上方

入賞者は次の通り。
南男小一年　稲子　次生
油久小二年　日高めぐみ
〃　福　広智

みのりゆく秋

発展の意欲をもやそう

町長　鎌田義俊

農家の皆さんのこれまでの、ご精進がよくしないよう注意して下さいました。

●野間小学校講堂建築

七三坪（鉄筋鉄骨平家造り）

●増田中学校へき地集会室

一九〇坪（鉄筋鉄骨平家造り）

●増田中学校へき地集会室

七三坪（鉄筋鉄骨平家造り）

これで本町十一校のうち、八つの小中学校が講堂施設の二つの工事も、希み通りに着工できますことは、まことに同慶の至りで、今後の日一日が悔いのない日であり、立派な実績が積み重ねられて、家庭が、町が豊かに前進するために、一年中で最もよい季節といわれています十月、お互いにがんばりましょう。

県体育熊毛大会（陸上部）

出場選手決る

十月二十七、八日　西之表市

第三回県体育熊毛大会は十月二十七、八日の二日間西之表市で開かれますが、町体協陸上部ではこのほど大会各種目の出場選手を次の通り発表しました。

練習期間と少ないので、出場される各選手は練習に専念されるよう、又一般各位のご理解とご協力をお願いします

△青年の部
（男子）
二〇〇米
鮫島時則、徳永政人、光義人、橋野重夫
走高跳
松原元幸、日高建次、峯下秀則、橋野重春
砲丸投げ
笹川政義、西田勉、小山末男、鎌田春長、辺年木保
（女子）
一〇〇米
日高チズ子、山口チエ子、野崎市子、塩浦市子　川下陽子
二〇〇米
鮫島時則、徳永政人、光義人、橋野重春、本鍋田幸夫
一、五〇〇米
田中春夫、上門邦彦、今門秋穂、宮内武則
笹川政義
一二K（マラソン）
本木英之、今門秋穂、折戸哲夫、塩浦三男、西田春夫宮内武則、上門邦彦、笹川国義、折戸和夫
八〇〇米リレー
松原元幸、光義人、徳永政人、鮫島時則、本鍋田幸夫橋野重夫
走高跳
松原元幸、日高建次、峯下秀則、橋野重春
砲丸投げ
笹川政義、西田勉、小山末男、鎌田春長、辺年木保
△一般の部
○跳び
梶原政江、野崎市子、川下陽子、日高チズ子、塩屋
四〇〇米リレー
日高チズ子、山口チエ子、野崎市子、塩浦市子、川下陽子、塩屋
八〇〇米リレー
松原元幸、光義人、徳永政人、鮫島時則、本鍋田幸夫橋野重夫
走高跳
松原元幸、日高建次、峯下秀則、橋野重春
砲丸投げ
笹川政義、西田勉、小山末男、鎌田春長、辺年木保
△消防団
四〇〇米リレー
笹川清次、新留精一郎、馬場政盛、春田勝、牧口義美
三〇代
一〇〇米
石堂嘉明、林慶次郎
四〇代
一〇〇米
浦口一馬
（男子）
一二K（マラソン）
横手昇、梶原正洋、馬場益美、馬場政盛
二〇〇米
笹川清次、新留精一郎
八〇〇米リレー
林慶次郎、笹川清次、新留精一郎、石堂嘉明、宮口高広
（女子）
四〇〇米リレー
藤上幸子、永浜和江、浜山ヤエ子、折戸エツ、竹口末子、東マサエ
混合八〇〇米リレー
鮫島時則、林慶次郎、浦口一馬、日高チズ子、藤上幸子、折戸エツ、塩浦市子、東マサエ

今年の秋冬作に対する心構え

農業は季節に左右される産業であつて、その季節季節に計画を立て、有利な作物を選択し、上手に栽培することでなければならない八月以来NCOの夏植えビートと色々な手段を講じて農家の皆さんに奨励してきましたが、部落の優劣とそあれ、昨年に比べ格段の躍進をみました。

産振の技術員会が其の季節季節に奨励しておることがらは如何にして農家の所得を上げるかの一点にしぼつて呼びかけておるのであります。

今から始まる今年の秋冬作は当初計画と異なり東南アジア向採種野菜の面積が台湾物の影響で殆以下になつたので、来年の収入を確保するため、次の様な事に努力を払わねばなりません。

◇東南アジア向採種野菜について

昭和三十四年からはじまつたこの事業は、第一年目、八町歩、第二年目、一七四町歩、第三年目、二七〇町歩と驚くべき躍進をなし、麦、菜種子の代作として貢献して来たのであるが、昨年から台湾で試作していたものが本年は大豊作で時期が早い上に値段が安く、昨年中種子町に十四商社から注文して来たものが本年は二商社で八三町三反歩の委託が来たのみです。

そこで産振としては止むなく最初からこの事業を開拓した二十部落を中心に本年は栽培して頂き、台湾物と競争して、これに打ち勝ちたいと決意するに至りました。その結果本年栽培する部落でも一戸当り面積が少ないのみならず、他の部落は全然割当がないので代作としてビートと菜種子で補なう必要がある訳です。

◇ビートの増殖と管理について

本年のビートは昨年に比べて種子蒔が早く九月中に約一一二町歩が蒔付を終る見込みであるが、十月十五日頃迄は反当り二トン位は収穫する事が昨年の経験では二商社で八三町三反歩の委つきりしているから、努めてビートの面積をふやす事をすすめます。

尚ビートの発芽してから暨理が総体におくれ勝ちですから早目に間引き追肥中耕、寄宿せをなし、反収を上げる事に努めましよう今年のビートはトン当り七、〇〇〇円に決定しています十月上、中旬迄に蒔いたものは、早く管理さえすれば反当二トンは確実で一四、〇〇〇円の収入がある訳です。

昨年の採種野菜の反収が一〇、七〇〇円ですから、ビートが如何に有利である事を考えて増産に努めようではありませんか。

◇菜種子の貴産について

御承知のとおり本年から、菜種子に対し政府の価格保証制度が実施されました。東南アジア向野菜予定地及び甘藷跡地を利用して菜種子増産に努めましよう。種子は農協で充分準備しております。

十月二十日―二十五日が直蒔の最適期ですので各戸二反歩以上との適期に蒔きましよう。

◇N・C・O夏枝植について

NCO夏植えも昨年の二倍以上の一二〇町歩が九月中に植え付けられた様です。肥料用の石灰三瓦を入れ良くかきまぜるだけで結構で尚ビートを間作してない人は必らず間作しましよう。ビートの間作によつて甘藷も一割以上増産まちがいありません。更に西北風のあたらない畑には今からでも秋植えした方が春植えよりも有利であります。十月中、旬までが限度ですが今から植える人は苗床を二節宛に切つて、石灰水に一昼夜浸けてから植えると発芽が揃いその後の発育も良好です石灰水の作り方は水一斗に肥料用の石灰三瓦を入れ良くかきまぜるだけで結構です。欠損株は早目に補植をなし尚ビートを間作してない人。

（上門　安也）

これからの紅茶管理

◇茶の秋肥はなぜ必要か

茶園に施す春肥や夏肥は、茶つみ前に施すのでその効果がはつきりしない場合が多いが、秋肥は施した後に茶つみがなく、年を越して春肥を更に施してから茶つみが行なわれるので春肥、夏肥より秋肥はややもすると軽視される傾向がある。

秋肥の主な役割は茶つみによつて弱められた樹勢を充分恢復させることで、養分供給や翌年一番茶までの休養によつて、樹勢が恢復すると冬の寒さに抵抗力を増し、又翌春の晩霜害を受けた後の芽の伸びも非常によく、被害も少なく済むことになる。秋肥は十月中旬に施して下さい。

◇施用に当つて注意すべきこと

茶園はもともとやや酸性を好む作物ではあるが、あまり強酸性では生育が悪い茶園土壌を調査して強酸性土壌では硫安、過燐酸石灰燐肥を使い、あるいは石灰窒素を三～四年に一回づつ使用する。

石灰によつて強酸性をなおすこともよい方法であるが、一度に使用する石灰の量は一二〇キロ（一〇アール）内外までがよい。

肥効をよくするため秋の深耕時に土の中に深く施す。

深耕は九月から十月に畦間を三又鍬で深さ二〇～三〇センチ位にたがやすのであるが、その際肥料を土の中に打込むようにする。

肥効を一層増すためには、敷草ができる限り沢山敷込むことが大切である。

第1表　秋肥の使用例　（成木園）　10a当り

時期＼例	自然肥料を主にしたとき		有機質配合のとき		無機質のとき		県合肥	準肥料	茶殻	合肥料のとき	
		kg		kg		kg	kg				kg
9月中旬	硫安	60	菜種油粕	120			150		春秋用		120
〃	鶏糞	80	硫安	40							
			過石	30							
0月中旬	堆肥	800	塩加	20							
9月～11月	敷草	kg 1,000～1,200	敷草	kg 1,000～1,200	敷草	kg 1,000～1,200	敷草	kg 1,000～1,200	敷草	kg 1,000～1,200	

強酸性土壌では，この前後に石灰 50～100kgを施用する。

第2表　幼木茶園の施肥割合
（成木園に対する割合）　10a当り

樹令	定植当年	第2年	第3年	第4年	第5年	第6年以後
幼木園に対する割合い	% 30	% 40～50	% 60	% 70～80	% 80～90	% 100

造林のすすめ

今年の造林期も目前にせまつてまいりました。昨年度は造林者の御理解のもとに郡内でも首位で目標面積三〇〇町歩を完遂することができました。

しかしながら、小面積造林者にとつては、自ら要する労力に還元されるのであります。尚県では造林の奨励之に要する経費も、離島は特別増額しましたので、造林計画を立て、農村の人手不足からのがれようとしておりり、町でも関係機関が一体となつて個別に造林者と話し合つて御協力を願つておりますので、皆様も御多忙の折から一寸の時期をみて雑竹林の刈払いや地拵を行ない、本年度造林が完遂できますようお願いします。尚森林組合では只今計画書の受付を行つております。造林者は造林地の字、地番を明記してすぐ森林組合へ提出して下さい。

町畜産品評会

乳牛　増田　和牛　田島　優勝旗

町畜産品評会は、九月二十一日高鍋農業センター前で行なわれた。

出陳頭数は乳牛六〇頭、和牛四九頭、馬一〇頭の合計一一九頭で、団体では乳牛の部増田校区、和牛の部田島地区が優勝旗を獲得した個人入賞者は次の通り

◇馬の部

○当才馬

一位　日高時己　竹屋野
二位　岩尾八蔵　向井町

◇幼木園の肥料

茶園はおおむね六、七年生で、成木園となるようにより手入れするが、それまでの幼木園では樹令、木の大きさによつて施肥量を変える。

◇病虫害の防除について

薬剤撒布量は一〇アール当り一八〇リットル（一石）程度使用し、薬液に薬がよくかかるよう噴口を茶株の中に突込んで撒布する。

撒布にあたつては圧力の強い噴霧器を使用する。

摘採園については、摘採の二〇日～二五日前に撒布する。

◇当地域で発生する主な病虫害

○害虫＝ウンカ、アカダニ、コカクモンハマキ、タイカラムシ。

○病害＝タンソ病、アカハガレ病、シラホシ病。

○十八ヶ月未満

一位　玉泉徳蔵　中山
二位　北山直熊　〃
三位　笹川一夫　原之里
〃　有留道保　牧川
四位　伊藤優子　旭町
〃　三和酪農　古房

○三〇ヶ月未満

一位　浜脇重也　下田
二位　高政彦　原之里
〃　橋野正一　〃
三位　三和酪農　古房
〃　下田操　下田
四位　笹川明　平鍋
〃　北山直熊　広ケ野

○三〇ヶ月以上

一位　八木賢二　古房
〃　鎌田朴　竹屋野
三位　日高武哉　〃
〃　塩浦勲　梶形
四位　馬場清則　中之町

○二～三才馬

一位　萩原登　本村
二位　上妻兼吉　中之町

◇乳牛の部

○十八ヶ月未満

一位　池山清秀　中田
二位　黒木維一　本村
〃　池山克己　中田

○三〇ヶ月未満

一位　日高知喜　中山
二位　池山克己　中田
三位　小牧盛政　東目
〃　下村満州男　昆之町
四位　徳永良盛　〃
〃　原口真夫　中山

○三〇ヶ月以上

一位　川下政吉　阿高磯
二位　高磯清　〃
〃　鎌田基七　竹尾野
三位　宮園数哉　向町
〃　里園利良　東之町
四位　日高進　〃
〃　羽生真倫　西之町
〃　徳永利雄　田島
二位　久保田清　〃
三位　本田親徳　〃
〃　牧瀬志盛夫　古房
四位　大町田佐都夫　大牟礼
〃　北山直熊　広ケ野

◇和牛の部

○一八ヶ月未満

一位　永浜与七　阿高磯
二位　鮫島文雄　満足山
〃　永浜栄二　阿高磯
三位　橋口清七　浜津脇
〃　池山清秀　中田
四位　黒木維一　本村
〃　池山克己　中田

○三〇ヶ月未満

一位　日高知喜　中山
二位　日高丈市　原之里
〃　池山克己　中田
三位　小牧盛政　東目
〃　下村満州男　昆之町
四位　徳永良盛　〃
〃　原口真夫　中山

○三〇ヶ月以上

一位　阿高磯　阿高磯
二位　高磯清　〃
三位　橋口清七　浜津脇
〃　池山清秀　中田
四位　黒木維一　本村
〃　池山克己　中田

電話料金が変ります

最初の三分をこえると、あとは一分ごとに計算します。

この料金表は普通通話の料金ですから、至急通話は二倍、特急通話は三倍になります。料金表の（　）は夜間割引料金です、夜間割引時間は午後八時から翌日の午前六時までです。

市外電話のじょうずなかけかた、こんな方法で

◎二つ以上電話があるときは、市外電話をつなぐ順番がきても、お話し中であれば、あとまわしになります。相手にも、またこちらにも、電話が二本以上あるときは、予備番号をお忘れなく交換手にいつておくこと。

◎すぐに通話時間と料金を知りたいときは、さいしよ申し込みのときに「通話時間と料金を知りたい」と言つておけば、お話しがすんだらすぐ知らせてくれる。

◎ある時間以後は必要でないときは、つまり市外電話が、ある時間までにでなければよいときは、「取り消してほしい」といえば手なかけかたの二、三でしたが、話しを上手に要領よくいたしますと料金はうんと安くなります。

市外通話料金表　中種子郵便局

局名	3分の料金	1分の料金	局名	3分の料金	1分の料金	局名	3分の料金	1分の料金	局名	3分の料金	1分の料金	局名	3分の料金	1分の料金
浜津脇	15	5	栗生	39	13	川内	75 (57)	25 (19)	八代	90 (63)	30 (21)	下関	156 (108)	52 (36)
坂井	15	5	鹿児島	63 (51)	21 (17)	串木野	75 (57)	25 (19)	大分	135 (96)	45 (32)	岡山	210 (132)	70 (44)
南種子	21	7	谷山	63 (51)	21 (17)	宮之城	75 (57)	25 (19)	別府	135 (96)	45 (32)	広島	180 (120)	60 (40)
平山	21	7	志布志	54 (45)	18 (15)	大口	75 (57)	25 (19)	岡倉	135 (96)	45 (32)	高知	180 (120)	60 (40)
現和	21	7	鹿屋	45 (42)	15 (14)	出水	75 (57)	25 (19)	小郡	156 (108)	52 (36)	神戸	240 (150)	80 (50)
国上	33	11	牛根	45 (42)	15 (14)	阿久根	75 (57)	25 (19)	大牟田	156 (108)	52 (36)	阪神	240 (150)	80 (50)
種子島	27	9	垂水	45 (42)	15 (14)	宮崎	75 (57)	25 (19)	大川	120 (84)	40 (28)	大阪	240 (150)	80 (50)
宮之浦	39	13	指宿	45 (42)	15 (14)	都城	63 (51)	21 (17)	柳川	120 (84)	40 (28)	名古屋	270 (168)	90 (56)
一湊	39	13	山川	45 (42)	15 (14)	日南	63 (51)	21 (17)	大川	120 (84)	40 (28)	静岡	270 (168)	90 (56)
永田	39	13	加世田	54 (45)	18 (15)	高鍋	90 (63)	30 (21)	佐賀	135 (96)	45 (32)	東京	300 (186)	100 (62)
安房	39	13	加治木	63 (51)	21 (17)	都本	105 (72)	35 (24)	長崎	105 (72)	35 (24)	千葉	300 (186)	100 (62)
尾之間	39	13	溝辺	63 (51)	21 (17)	水俣	90 (63)	30 (21)	佐世保	135 (96)	45 (32)			

珠算検定実施

募集締切　十月二十五日

此の度全国商工会連合会及各県商工会連合会に於て、全国一斉に珠算検定試験を実施することになりました。

一、実施場所、中種子町野間中学校

一、検定は一級より八級の八種類とする

一、試験の採点は、各種目毎に一種目、満点は百点とし得点八十点以上を合格点とする。但し三四五六級は七十点七八級は六十点得点以上を合格とする。

一、試験の種目乗算、除算見取暗算、見取算、伝票算

一、金種目について合格点を得た者には、検定合格証書を授与する

一、検定合格証書は全国商工会連合会長、鹿児島県商工会連合会長及び通産大臣連名とする

一、受験資格、学歴、年令性別、国籍に制限なし

一、申込み場所、中種子町商工会事務所

一、検定試験についての詳細は、役場商工係並びに商工会事務所にお問い合せ下さい。

募集開始日、昭和三十七年九月二十八日

一、募集締切、昭和三十七年十月二十五日

一、検定試験実施日、昭和三十七年十一月十八日

国際プロレス　前売券はすぐ買い求めて下さい
期日10月22日　場所　小牧公園

広報なかたね

発行所　中種子町役場
発行責任　南重義
編集　山下覚
印刷所　鹿児島市高麗町712　秀巧社印刷所

人口動態

	世帯	男	女	計
転入	12	32	29	61
転出	6	43	30	73

37年11月30日現在
世帯総戸数　3,855戸

	男	女	計
出生	20	20	40
死亡	9	3	12

37年11月30日現在
人口　男 9,696人　女10,238人　19,934人

昭和三十七年をふりかえつて

毎年、心配される台風期も今年は平穏で人畜、農作物公共施設の災害もなく、大変恵まれた年といえましよう。

貿易の自由化、農業構造の改善等々と農村社会のか、える課題の困難性を考えるとき、新しい智識と健全なる労働力を養い頑張らなければならないと雖もが毎日の生活に、いつときもゆるがせにできない心の緊張を覚え将来に向つてそれぞれ努力精進して来た昭和三十七年もあと数旬を残すのみとなつた。去りゆく三十七年愛せられ、教えられて今年も町民皆様のおてもとにお届けした広報紙一月号から主要な記事をふりかえつてみた。

◇第三次所得倍増計画樹立

一月十三日、町産業振興協議会開催、第二次（昭和三十六年）所得倍増計画の実績を検討、現金、収入額一億六千万円強（第一次計画に対する伸長りつ二三％）増額という成績を確認し第三次（昭和三十七年）計画農林水産業の現金、収入額を一〇億二千万円強（昭和三十六年一戸当り現金、収入額約二九万六千円に対し三十七年は三四万二千円）に目標をおいて、耕種、畜産、林業、水産の各部門に亘り、努力改善事項を具体的にあげ農家各位のご精進を希つた。

◇昭和三十七年度中種子町才入才出予算決る

三月十四日から四日間の会期をもつて開かれた町議会三月定例会で当初予算額一億三千七百六五万八千円が可決、三十七年度町行政推進の大綱が決定。三十六年当初予算額に比べて約一千七百万円の増額

◇自動車運転試験場設置さる

待たれた自動車運転試験場が完成（養老院前）三月二十日から自動車運転免許試験場使用徴収条例に従つて利用者の練習並びに受験ができることになつた。産業の振興と相俟つて発達する陸上交通機関に資すること ろが大きい。

◇三六、七年期操業終る

朝日開発中種子工場では四月十一日、三六、七年期の操業を終つたが、同工場であつさくした量は全部で六万七千七百屯強、中種子町の甘藷生産は昨年の約倍で約五万九千一百トン強であつた。

◇農地集団化事業強力に推進

三月末日に完成の第一〇地区（屋久津地区）農地集団仕事業に引き続き、第十一地区（二十番地区）事業が決定、集団化事業は昭和二十九年から実施して、すでに三十六年度までに対象面積三千二百ヘクタールが集団化されており、三十八年度までにすべてを完了する予定、

昭和三十七年も、いよいよ十二月をむかえるに至りました。

過ぎて参りました一年間を省みますとき、夏季の日照りは続きましたけれども、大した台風もなく、天候には恵まれた年であつたといえましよう。

甘藷、甘蔗を初めとする各作物は至極豊作型で、春先きに懸てました、木町所得倍増計画は順調に進んだことを喜びたいと思います

特に町内各技術員各位、並、一ケ年間ご精進を頂きました町内皆さんの御労苦に対しまして、心から感謝を申し上げます。

町政の面につきましても、皆さんの御協力によりまして、計画いたしました凡ての事業も順調に進んでおります。

今年は四年間に亘りましての大きな工事でありました松原山の第三種空港も目出度く完成いたし、国内初めての第三種空港開港も開

年末のご挨拶

町長　鎌田義俊

足も解消されるに至つたのであります。更に本町畑作の合理化と、国内甘味資源需給対策の一助ともいえる朝日開発中種子工場誘致以来の五周年きび祭りは、本町の基幹産業としての、キビ作の進展は所得倍増計画達成に大きな役割を果たしていることを忘れることはできません。

尚熊野第一種漁港として一帯の観光と相俟つて一段と活気を帯びる事と思います。すでに塩屋、新町部落の船主組合では漁法の近代化をめざして、集魚燈の据え付け、並に魚探器の導入による漁獲量は数倍増し、これ以上に増え、本町水産業発展の上に一大改かくがなされつゝありますことも、綜合的本町産業振興上、而に慶び、いたしない次第であります。

過去三ケ年工事を進めて参りましたが種子島東海岸唯一の自然に恵まれている地の利を更に大型漁港として関係ご当局にお願いし、愈々第四漁港（避難港）の格上げが決定された極めて意深い記念すべき年であつたと思います。

完成の暁には中種子漁業の発展は勿論、大型漁船の基地並に避難停泊と、離島

備いたし、将来、空の玄関として交通、産業、観光の面に大きく浮び上り、飛躍的発展が約束される最も意義ある落成式典は永遠に本町史を飾るものと思います。

又新生活運動の上から、或は婦人労働軽減の面から最も重要課題でありました上水道布設第一次計画も完成し夏季における飲料水不足解消されるに至つたのであります。

更に本町畑作の合理化と、国内甘味資源需給対策の一助ともいえる朝日開発中種子工場誘致以来の五周年きび祭りは、本町の基幹産業としての、キビ作の進展は所得倍増計画達成に大きな役割を果たしていることを忘れることはできません。

尚熊野第一種漁港として一帯の観光と相俟つて一段と活気を帯びる事と思います。

すでに塩屋、新町部落の船主組合では漁法の近代化をめざして、集魚燈の据え付け、並に魚探器の導入による漁獲量は数倍増し、これ以上に増え、本町水産業発展の上に一大改かくがなされつゝありますことも、綜合的本町産業振興上、而に慶び、いたしない次第であります。

軌道に乗つた年であつたと思います。

その他文教施設として、野間小学校の講堂の改築、増田中学校避難集会所の新築、星原、南界小学校の給食施設等、町民皆さんのご協力を感謝いたしながら、年越しの締めくくりに万全を尽す所存でございます。

町内の皆さんも、ご自覚の上、よい歳を迎へられるようご祈念いたしご挨拶とします。

町道品評会

かねての愛護が実を結ぶ

秀賞に古房、伊原

浜津脇子供会に県知事賞

三十七年度町道愛護品評会審査は町議会建設委員、町建設課立合いのそとに、去る一月二十九日、三〇日の二日間に亘つて現地審査が行なわれたが、慎重な審議の結果成績は次の通り。

△秀賞
古房　伊原

△特優賞
中之町　満足山　阿高磯

△優
甘蔗、下田、浜津脇、田之頭、平鍋、椛形、春田
屋久津、町山崎

△努力賞
向井町、大牟礼、本村

県道路愛護コンクールで星原小学校浜津脇子供は会道路愛護協力児童として、このほど寺園県知事から感謝状が贈られた。

浜津脇子供会では私達の登下校の道路は広く美しくしましようと、交通安全を守るとともに道路の補修作業奉仕していたもの。

（写真は町議会建設委員の道路審査）

年末年始特に注意

あぶない「酔ぱらい運転」

ことしの全国の交通事故による死者は一万人を突破している。

警察庁が一一月下旬にまとめた集計によると、死者は一万二六人で交通事故は激増の一途をたどつている。

例年年末年始は特に飲酒の機会が多く、酔ぱらい運転による事故が増え、警察ではこの痛ましい事故を繰返えさないよう特に警告しています。

只今全国的に「交通事故死を減らそう」運動が展開されていますが、この主旨をよく認識され次の事項を守りましよう。

◇自動車にひかれた人の中左側を歩いていた人は、右側を正しく歩いていた人の三倍にもなつている。人は右車は左の対面交通を守ること。

◇すこしぐらい運転ができても、無免許では運転しないこと。

◇道路を横ぎろうとして急に道路に飛びだしたため、自動車にひかれる事故が多くなつています。道路を横ぎるときは必らず左右の安全を確かめてから通ること

◇自動車のすぐ前や後を横ぎることは非常に危険です

◇子供の交通事故はどいたましいものはありません。小さい子供の一人歩きや、道路での遊びはさせないこと。

◇道路はみんなのものです

◇道路に物を置いたりして勝手に使うことは禁止されています。やむを得ないときは警察の許可を受けること

◇自動車の運転は、車を運転する前には必らずブレーキや、ハンドル、エンジンの点検を忘れないこと。

◇車を運転するときのアルコールは禁物です。ほんの少しのお酒でも車の振動で、ひどく酔うことがあります。酒をのんだ時は絶対に車は運転しないこと

◇無灯火の自転車が暗い夜道で、人につきあたり重傷を負わせた例が多いです。夜自転車に乗る時は必らず灯をつけること。

◇車にナンバープレートを付けない車は早急に役場税務課で取付けて下さい。今後ナンバープレートを付けない車は、運転出来ないようになります。

（自動車と車の衝突現場）

みんなで明るい正月を迎えましよう

才末助け合い運動

「みんなで明るい正月を迎えましよう」と才末助けあい運動は、全国的に展開され皆さんのご協力をお願いしていますが、町役場では役場玄関と旭町バス停留所前に「才末助けあい募金箱」を設けています。

この募金は養老院初め町内で不幸にして思まれない方々に贈られるもので、みんなが明るい正月が迎えられるようご協力をお願いします。只今役場民生課では皆さんの温たかい贈物を受付けています。

格的にその第一歩を踏み出し、十年先否百年先きの中種子郡市発展の計画線が図面に一つ一つ実線となつて誌されてゆく。

◇力道山一行来町

最近テレビの普及は目覚ましい、中種子町内には約一千台のテレビが普及しているようで、テレビといえば金曜日のプロレスも話題の一つ、力道山が外人選手を相手に空手の威力を示すと自然力が入るが、その力道山一行が来町、小牧公園の特設リングで、はなやかに国際プロレス競技が行なわれたことも大きな話題であつた。益金はかねて計画中の中種子町戦没者の霊を祭る神社建設資金に充当された。その他第三回県体熊毛大会が西之表市で開催、選手諸君の活躍目覚ましく優秀な成績を収める、来年は屋久島で開催の予定。教育、土木、産業、民生等々たくさんのことを皆様におしらせいたしましたが、かえりみれば一年間も少のように過ぎ去り、光陰矢の如しの感深いものがあります。又来春から新しい希望と計画にそつて発展の日目を、努力精進いたしましよう。

限りなき感激と、光栄の開港式、関係各位の高恩を謝する。以上は当日来賓各位の喜びの言葉の一節である。

◇町章決る

町章として採用された図案は、円の中に、中種子町の中の文字を配し、外円は平和平滑を、中の字は町民の団結と発展を表現するもの

輪野尾　西之山

◇中種子都市計画はいよいよ本決り

さきに樹立した限りなき発展のため都市計画構想も関係法律によつて計画地域に指定され、建設省告示第二千九七号で大字野間の全域と納宮の一部が八月二十二日現在で計画区域に決定、いよいよ都市計画も本

ので中種子町の伝統性、理想性を綜合的に象徴したものである

◇町民祭にぎやかに終る

空港開港、上水道完成、朝日開発中種子工場誘致五周年、自動車運転試験場設置巡査部長派出所落成。中種子高等学校図書館落成など綜合祝賀行事の町民祭が盛大に行なわれ、三浦洗一ショーが高校特設ステージではなやかにくりひろげられた。

◇町民会館一行来町

昭和三十七・八年期 キビの価格協定はこうして成立した

今年期のキビの価格協定会は、去る一一月一七に第一回目が行なわれ、会社側と生産者代表との差額が大きくまとまらず、第二回目が一二月一日に行なわれ午前一〇時から午後九時三三分までかかり、ようやく次のように協定が成立した。

協定事項（要点のみ）

上白糖類相場一二二円（水準糖価）の場合、原料六〇〇キログラム（千斤）当りの値段

B×一四度	二、〇三〇円
〃〃一五〃	二、三〇〇円
〃〃一六〃	二、五七〇円
〃〃一七〃	二、八〇〇円
〃〃一八〃	三、〇〇〇円
〃〃一九〃	三、二一〇円
〃〃二〇〃	三、四二〇円
〃〃二一〃	三、六三〇円

△基準相場は東京、大阪現物相場を採り、前週分の算術平均相場を今週の水曜日から翌週の火曜日まで通用する。

△相場の上り、下り一円毎に六〇〇キログラム三〇円を加算又は減算する。

△B×〇、五度刻みで計算し、一四度以下については農協、会社間で別途協定する。

△以上の原料キビは粗糖原料として正常なキビであること。及び価格の基準となるB×測定用のキビの引抜きはランダム法を採用する。

△収荷は昭和三八年三月三一日までに完了する。

△本年度の協定価格を昨年度の実際取引きされた、価格と比較すると次のようになります。（表(1)）

尚本年度の価格を沖縄及び大島の協定価格と比較されば（表(2)）の通りです。

本年度の甘藷とキビとの反当り生産額の比較

本年度の甘藷は異状な高値で、反当り粗収入は二万円見当であり、これに比べキビは反収三万円が見込まれ而も更に反収増加の可能性がある。

例へば油久女州部落の平均が七・九屯（一万三千斤）であるから反当収入は三六、四〇〇円となるわけで、農家経済上有利な作物であることが証明されます

（経済課　上門）

（表2）

	B×18°	差額
沖縄	3,402円	252円
大島	3,150円	150円
徳毛	3,000円	

（表1）

B×／年期	15°	16°	17°	18°	19°	20°
S36/37年期	2,215円	2,415円	2,615円	2,865円	3,065円	3,265円
S37/38年期	2,300円	2,570円	2,800円	3,000円	3,210円	3,420円
差額	＋85	＋155	＋185	＋135	＋145	＋155

※＝(1)S37/38年期価格は水準糖価122円の場合である。
(2) 600Kg当り（1,000/斤）の価格

お知らせ

野間小講堂着工
増田中　増田小

野間小講堂改築、増田小へき地集会室新築工事はこのほど着工した。

野間小

鉄筋鉄骨建て
鉄筋鉄骨建て一九〇坪
総工費一、三八七万円
請負　五十鈴建設、完成三月二十五日予定

増田小

鉄筋鉄骨建て
総工費　四七四万五千円
請負　佐川建設　完成三月二十五日予定（写真野間小講堂起工式）

教育委員会
委員長
石堂武志氏
書記

町教育委員会では、委員日高林内氏任期満了のため後任に油久の西田正二氏が選任、委員長に石堂武志氏を選任しました。

町歳入歳出予算
一般会計
一億九千万円に増額

去る開かれた町定例議会で、町歳入歳出一般会計追加更正予算額参千六百八万九千参百拾七円が承認され、町予算一般会計総額壱億九千拾壱万八千七百拾五円になりました。

医師の診断には保険証をお忘れなく

病気、その他で医師の診断、治療を受ける場合は窓口に必らず健康保険証を提出して下さい。

保険証を忘れて治療、診断を受けた場合は、健康保険法によって全額個人負担となります

保険証はお忘れなくご持参下さい。

充実する農村公衆電話
農村電話
どし御利用下さい

農村電話（五部落）依瓜公衆電話（五ケ所）架設工事はこのほど設置を終えて開通しています。

ご遠慮なくどしどし御利用下さい。

○農村電話
伏之前　木村哲男宅
池之内　梶居ヤエ子宅
西之町　油久簡易局

四二一一五番
四二五一番
四二一一五番

大塩屋池之平は突殺工事中で一二月完成する見込み。

三七年度町税完納
宝来衣之平部落

宝来衣之平部落は三七年度分町税を一月上旬に完納しました。宝来（二二戸）は、去年度分は三位で、衣之平（二二戸）部落は八位で完納しています。

納目標で、納税貯蓄をおし進めたのもまた目標を達成した。

二部落は戦後入殖した開拓団で、宝来は三六年に宝来八口西県道から中線道東県道まで、部落横断の産業道路を開通するなど、又衣之一戸当り二頭の電気導入子宅一戸当り二頭の養豚をおしすめ、三六年には全戸点灯を実現する村部落の発展意欲はすばらしいものがあり、今後の活動によせる期待は大きい。

納官神社
区出郷者全員の寄附で立派な鳥居を建設

納官校区では、このほど完成した神社木殿新築、鉄筋コンクリートの鳥居三〇メートルの落成式を去る一一月一八日同社秋の大祭日に行なった。

この建設は本殿新築工費二四万円、鳥居と参道舗装工費万八円の総工費三二万円完成しているが鳥居、参道工費は同区出郷者金員からの寄附によって建設したもので立派になった神社に区民の感謝は一入深いものがあり感激を新たしくしている。

（納官区出郷者寄贈の鳥居）

豊原消防団は新鋭動力ポンプ購入

豊原消防団（団長田中礼三、団員三〇人）では、とんど新鋭小型動力ポンプ（一八馬力）三〇万円を購入していましたが、去る一一月六日ポンプの入魂式を行なった。旭町に継ぐ密集市街地で、災害に備え現在までの旧式動力ポンプを廃止して、新鋭動力ポンプに切替え不時の災難に万全を期した。

（消防ポンプ入魂式）

奥田庄一さん父子人命救助だ表彰さる

種子島地区少年防犯委、剣道大会は、一一月一八日野間中学校講堂で開かれましたが、席上で種子島警察署長から増田の奥田庄一さん父子、人命救助で表彰しました。

奥田さん父子は去る九月三日、犬城海岸で二少年のおぼれているのを発見して、救助人命をとりとめたものです。

県議会のあらまし

県議日高実盛

第三回県議会のあらましをおしらせいたします。

議案の概要を申しますと、予算関係の議案一八件、その他の議案が二〇件で、予算関係中、一般会計の追加更正予算の議案は公共事業の確定に伴う所要経費の追加がその主なるもので、その他は国の新規施策に副う事業実施の諸経費と当初予算で結論を得なかつた事項のうち結論を得たものと。六月の豪雨による災害復旧費ならびに新しく県が単独に行なう事業実施に要する諸経費でありました。

今回の追加は総額二三億八千万円で通算しますと、三百億七千九百万円となり三六年度の決算見込額に対し、一一・九%の増となっております。

その内容は投資的の経費（補助、単独、直轄事業負担金等）が一九億七千五百万円で消費的経費は四億一千万円となっています。

一方才入は国庫支出金一億一千八百万円、分担金負担金が一億四百万円、普通交付税が七億六百万円、県税が一億八千八百万、政調整積立金から二億及びその他となっております。

県上の外に特別会計三千三百余万円が追加計上されました。

右の内論議の中心となりましたのは警察学校の移転の問題、新高校移転の問題、林田有料道路の買上の問題、鉄鉱船ロック設置の問題その他特に郷土と関連する問題としては来年四月に予想される貿易自由化に伴う砂糖自由化を廻つて甘蔗糖、ブドー糖、てんさい糖等甘味資源対策の外、本年より実施される農業構造改善事業実施上の諸問題、固定資税の減免に関する問題、米価にキロ当り一円引き下げる問題など、何れも国とつながる問題なので県議会としては次の様な要望書をそれぞれ関係衆参議長や大臣に提出し、今後強力に実現方に努力することとなりました。

（要望決議（紙面の都合で省略））

産業道路守る梶形青年団

町道愛護コンクールで「優」を授賞した梶形線はその補修率仕活動が実を結んだ明るい話題がある。

梶形青年団（団長大山末雄団員二三人）は、三六年四月から毎月一〇日二〇日三〇日の三日間、定期的に梶形線道路補修奉仕を行なっている。

この補修奉仕作業に乗り出したきっかけは、岩岡区民の念願であったバス開通から始まったもの。

この念願のバス開通も去年七月から実現しているが、雨期には不通のため区民の足を止める状態であり、部落の産業、文化発展は道路愛護が先決であるとして、道路補修作業に立ちあがり現在も奉仕作業を続けている。

この一地域の団員のもくもくとした活動はその地域の発展に資するところは勿論、小さな流れが相い集つて大河になるごとく、本町発展の源泉力として町内に拡大されることを考えるとき、まことに梶形青年団員の皆さんに対し敬意を表すると共に今後の活躍を期待し祈りたい。

林野庁長官賞 造林地保護管理で市丸篤四郎さん授賞

森林国営保険創設二五周年記念行事は東京本庁で行なわれましたが、野間の市丸篤四郎さんは林野庁長官賞を授賞されました。

授賞式は寺園県知事の伝達で去る一一月二〇日県庁で行なわれました。

市丸さんは、国の長期造林計画の方針にもとづいて、拡大造林をよく認識され昭和三一年から六年間、三六〇ヘクタールの雑木林をすぎ、ひのき、まつの造林地に切換える一方、造林地の山火事、気象災に備え森林国営保険には卒先して加入されている。

森林保護管理については、保険事業の推進発展に模範とする功績は大きく、こんど林野庁長官賞が贈られたものです。

（喜びの市丸篤四郎さん）

みんなが年末年始の改善を

心も物も豊かな生活を打ちたてようと、皆んなが家延で部落で又職場で、力の限り努力してきた。昭和三七年も後わずかで終りを告げようとしている。

ここに過去一カ年を振り返えって見たとき、誠に忙しい又充実した年でもあったと思います。

それにしてもお互に健康で無事安穏に新年を迎えられることは、何と幸わせのことでしょう。

光輝あり希望あふれる昭和三八年を迎えるにあたり、私達は更に励まし合い勇気を出して、物心両面の生活をよりよく改善しましょう

△形式的な贈答はやめましょう。

△忘年会や新年宴会、同窓会は簡素にしましょう。

△門松は、床松は枝松を使いましょう。

△祝日、祭日には戸毎に国旗を立てましょう。

△地域ぐるみの合同年始会に参加しましょう。

△新年の計画を家族の話合できめましょう。

△本気で貯金をしよう、その為には是非貯金の計画をたて、そして着々と実行しよう。

（大山社会主事）

戸籍だより

住民登録の届出は済ませていますか。

役場には一世帯毎に住民票が備えつけてあります。

この住民票は皆さんの住所を証明する唯一のもので、今ではなくてはならないものです。

例えば皆さんが印かん証明で無事安穏に新年を迎えられることは、何と幸わせのことでしょう。

それにしてもお互に健康で無事安穏に新年を迎えられることは、何と幸わせのことでしょう。

光輝あり希望あふれる昭和三八年を迎えるにあたり、私達は更に励まし合い勇気を出して、物心両面の生活をよりよく改善しましょう

△形式的な贈答はやめましょう。

△忘年会や新年宴会、同窓会は簡素にしましょう。

△門松は、床松は枝松を使いましょう。

△祝日、祭日には戸毎に国旗を立てましょう。

△地域ぐるみの合同年始会に参加しましょう。

△新年の計画を家族の話合できめましょう。

△本気で貯金をしよう、その為には是非貯金の計画をたて、そして着々と実行しよう。

（大山社会主事）

歳末の火災防止

一二月一日から三一日まで火災防止月間になっています。一二月も一五日をすぎれば何かとあわただしくなってきます。

除夜の鐘を聞くまでにあれもこれもと、心はせいても計画通りに運ばなくて、ということもしばしばです。こんなときに、いろんな事故がおきやすい中でも火災発生件数は一二月に最も多いようでここ数年うなぎのぼりにふえて来ています。

「イロリ」「火鉢」「風呂場」「カマド」等々火の元の注意は充分すぎるほどに、あとしまつ、注意をはらって損にはなりません。

「コタツ」「アイロン」などのかけっぱなしも忘れないよう吾が家の歳末の火災防止態性を固めて下さい。

△相手主が死亡し、又は今まで一つであった世帯を二つに分けた場合は世帯変更又は世帯分離届。

△町内で住所を変えた場合は転居届。

△世帯主が死亡し、又は今まで一つであった世帯を二つに分けた場合は世帯変更又は世帯分離届。

私たちと人権

第三回

人権は、人間が人間として生まれながらにもっている権利であり、人間の尊厳性を保つ為に必要な条件である。